صورة عن الأصل

דבר

ההסתדרות הכללית של העובדים בארץ ישראל

היום בדבר
- כסף קל / יצחק בדנר
- חיוך מר / יצחק רועה
- לא משבר – הפיכה / יקיר צור
- הלך צאר אצל שרון / יוסי מלמן
- בורסה וכלכלה (4־5); ספורט (11); בידור (12)

מזג האוויר

(עז). – מזג האוויר למחר: בהיר עד מעונן חלקית.
הטמפרטורות החזויות: ירושלים, 13־21, רמת הגולן, 13־24, נהריה, 17־27, צפת, 13־20, חיפה, 20־26, טבריה, 17־30, נצרת, 13־23, עפולה, 14־27, שומרון, 14־22, ת"א, 17־27, לוד, 16־24, יריחו, 14־30, עזה, 18־26, באר שבע, 15־24, אילת, 20־30.

יום רביעי, י"ב בחשון תשמ"ח, 4 בנובמבר 1987 • גליון 19262

היום 12 עמודים • המחיר 1.10 ש"ח, באילת 95 אג'

בממסד הכלכלי מחריף הוויכוח על הצורך בפיחות בעקבות המשך ירידת ערך הדולר

שר האוצר: לא דרוש פיחות • הבורסה בוול סטריט הגיבה בירידות על הצניחה הנוספת של הדולר

מאת דוד שרביט, סופר הכלכלי של „דבר"

ההתחזקות הנוספת של השקל לעומת הדולר, מחריפה את הוויכוח בממסד הכלכלי הישראלי בדבר הצורך בביצוע פיחות עכשיו. באוצר ובבנק ישראל עוקבים אחר ההתפתחויות בשערי החליפין בעולם ובהידרדרות המואצת של הדולר לעומת כל המטבעות החשובים. זאת, למרות התערבות נמרצת של הבנקים המרכזיים הגדולים למניעת ירידת ערך הדולר.

אף ששר האוצר משה נסים ונגיד בנק ישראל מיכאל ברונו הינם נגד פיחות עכשיו, ישנם גורמים מקצועיים שונים בממסד הכלכלי הסבורים שיש להגיב על פיחות הדולר בפיחות מקביל של השקל, שאם לא כן תחול התחזקות לא רצויה של השקל לעומת הדולר. שר האוצר משה נסים, אמר אתמול כי אין עתה צורך בפיחות השקל מכיוון ששום דבר לא התרחש במשק הישראלי שיחייב זאת.

בשלושת הימים הראשונים החודש התחזק השקל לעומת הדולר ב־0.74 אחוז. השער היציג אתמול עבר על 1.5648 ש. באותה תקופה התחזקו המטבעות האירופיים ה[illegible] בכחצי אחוז לעומת השקל.

השפעת ירידת מחיר הדולר לעומת שערי המטבעות העיקריים בעולם על השקל הישראלי הצמוד לסל המטבעות, בולטת יותר בהתפתחות מראשית השנה: אף שהשקל פוחת כ־10 אחוזים בחודש ינואר הוא שב והתחזק לעומת הדולר בכ־4 אחוזים אך ירד לעומת המארק הגרמני בכ־19.5 אחוזים, לעומת הלירה שטרלינג ב־24 אחוזים ולעומת היין ב־23 אחוזים. שינויים אלה הם תוצאה של פיחות דולר באותה תקופה לעומת המארק ב־12 אחוזים, לעומת הסטרלינג ב־17 אחוזים ולעומת היין ב־15 אחוזים.

ההערכה היא שהאוצר ובנק ישראל קבעו גבול אדום להתחזקות

(המשך בעמ' 2)

משה נסים

ניו־יורק (א.ס. הרייטר). – לאחר הכרעה יומי עליה שבועיים בבורסה של ניו־יורק, ירדה אתמול הבורסה בוול סטריט ב־50.56 נקודות וזאת לאחר ירידה של יותר מ־100 נקודות במהלך יום המסחר. הירידה בוול סטריט באה על רקע ירידת שיא בשער הדולאר לעומת המארק הגרמני והיין היפאני.

מדד „דאו ג'ונס" ירד כאמור ב־50 נקודות ל־1,963.53 נקודות. במהלך יום המסחר אתמול נרשמו ירידות חריפות במדד המניות בוול סטריט, ואף הובעו חששות מפני ירידה נוספת בנוסח „יום שני השחור" של לפני שבועיים. סוחרים אמרו, כי כמה מהגורמים שהביאו לירידה ההיסטורית לפני שבועיים שבו ועלו, ובכללם דאגה לגבי אי־יציבותו של הדולאר וחוסר ההתקדמות בשיחות על קיצוץ הגרעון בתקציב בוואשינגטון. „זה צירוף של כל הדברים האלה", אמר מומחה כספים בניו־יורק. „הציבור עדיין מבוהל".

קספר ויינברגר (אי.פי.)

פרנק קרלוצ'י (אי.פי.)

חוגים ישראליים חוששים מהחילוף במשרד ההגנה: שוב נצטרך לעמול ולשכנע

מאת אמנון דנקנר, סופר „דבר" בארה"ב

וואשינגטון (מיוחד ל„דבר"). – התפטרותו של שר ההגנה האמריקאי קספר ויינברגר צפויה בימים הקרובים, או אף בשעות הקרובות. על פי השמועות הרווחות בוואשינגטון מבקש ויינברגר לפרוש מתפקידו כדי להיות יותר בחברתה של רעייתו הסובלת ממחלת הסרטן.

ויינברגר, בן ה־71 עתיד לפרוש כשהוא מרוחק רק ארבעה חודשים מלהיות בעל השיא של מילוי תפקיד שר ההגנה במשך התקופה הארוכה ביותר. ויינברגר נחשב לאחד מהאישים המקורבים ביותר לנשיא רייגן. הוא שימש כעוזרו לענייני תקציבים עוד כשכיהן רייגן כמושל מדינת קליפורניה ובבית הלבן הייתה לו תמיד דלת פתוחה למשרד הסגלגל.

בממשל רייגן היה ויינברגר חלוק פעמים רבות על הנשיא אולם הדבר לא פגע במעמדו. ויינברגר ידוע כמי שהסתייג מתכנית מלחמת הכוכבים של רייגן אך לאחר שפורסמה תמך בה בפומבי באורח עקיב, וכמי שהתנגד לשיגור חיילי חיל הנחתים ללבנון ב־1983, וכמי שהסתייג מהסכמי פירוק נשק גרעיני עם הסובייטים.

חוגים ישראליים מסרו אתמול תגובות מעורבות על התפטרותו הצפויה של ויינברגר. מצד אחד נחשב ויינברגר כבלתי אוהד באורח מסורתי לישראל, אולם מצד שני, בתקופה

(המשך בעמ' 2)

בארה"ב לא ידוע על פיסגה

מאת כתבי „דבר" בארה"ב

דוברים אמריקאים אמרו אתמול, כי לא ידוע להם על תאריך שנקבע בביקור לפסגה נוספת בין הנשיא רייגן למיכאיל גורבצ'וב במוסקבה.

דובר סובייטי מסר אתמול, כי פגישה כזאת תהיה בחודש מאי או יוני בשנה הבאה וכי במסגרתה יחתמו שני המנהיגים על הסכם לצימצום של כ־50 אחוזים בטילים הגרעיניים ארוכי הטווח.

רימון – על רכב צבאי

מאת אריאל [illegible], סופר „דבר"

רימון הושלך הלילה לעבר רכב צבאי ליד [illegible] שבשומרון. הרימון התפוצץ אך החטיא את הרכב. לא נגרם נזק ולא היו נפגעים.

הרימון התפוצץ אמש סמוך לשעה 22 ובעקבותיו פתחו כוחות הבטחון בסריקות לאיתור מטיליו.

לחצים על שריר לחון אסירי המחתרת

מאת טובה צימוקי, סופרת „דבר" בירושלים

הלובי להנינת אסירי המחתרת היהודית פתח אתמול בכנסת במגעים כדי לגייס תמיכה לשם קבלת החלטת הממשלה שתקרא לשר המשפטים אברהם שריר להמליץ על חנינה לאסירי המחתרת היהודית.

אנשי הלובי אמרו אתמול, כי במגעים שקיימו עם שרים בממשלה וחכ"ים התומכים בחנינה למחתרת הוסכם, כי אסירי המחתרת יהיו מוכנים לוותר על קיום משפטים חוזרים בתמיכה לירידת החנינה למחתרת.

הם הוסיפו, כי הם חוששים שנשיא המדינה חיים הרצוג ושר המשפטים אברהם שריר לא יסכימו לעשות צעד שנוי במחלוקת ולחון אותם במולי שיהיה לכך להן בסלתי וציבורי. היועץ המשפטי לממשלה, יוסף חריש עיכב את חקירת המשטרה בפרשת נפסו. חריש ביקש ממפכ"ל המשטרה דוד קראוס להורות על השעיית החקירה הנמצאת בשלביה הסופיים, עד אשר יחליט כיצד לנהוג בה.

כזכור, המליצה ועדת לנדוי ליועץ המשפטי לממשלה להפסיק חקירות העלולות להביא לפתיחת משפטים נגד אנשי השב"כ שהעידו עדויות שקר בבתי המשפט. היועץ המשפטי מעיין בעת בהמלצותיה ועדת לנדוי, אך כוונתו היא להפסיק את החקירה בתוך ימים ספורים.

הנשיא והמלכה

הרצוג עם מלכת דנמארק מרגרטה השנייה, בהגיעו לקופנהאגן (צילום: א.פ.)

הרצוג מבקש בדנמארק סיוע באיתור הנעדרים

בפתיחת ביקורו הרשמי: „הצלת יהודי דנמארק היא אחד הפרקים היפים בהיסטוריה של העם היהודי"

מאת [illegible], סופר „דבר" בדנמארק והסוכנויות

קופנהאגן (מיוחד ל„דבר") –

הנשיא חיים הרצוג אמר אמש עם תחילת ביקורו הרשמי בדנמארק, כי הוא מבקש סיוע בינלאומי לאיתור חיילי צה"ל הנעדרים.

לדבריו, בביקורו בדנמארק ובביקורו הקרוב בארה"ב יעלה שאלה זו ואת שאלת העליה היהודית מבריה"מ, מאתיופיה ומסוריה.

הרצוג אמר, כי יש לו עניין מיוחד בגורלם של החיילים הנעדרים. אף שמעמדו כיום הוא טקסי בעיקרו, אמר הרצוג לעתונאים כי ביקוריו הרשמיים „אינם רק עניין של [illegible]".

הצלת יהודי דנמארק היתה פעולה מפוארת של העם הדני במלחמה נגד רדיפת היהודים – כך אמרה אמש מלכת דנמארק מרגרטה השנייה בדברי ברכה לנשיא חיים הרצוג, שאירחה לארוחה חגיגית בארמון „פרידנסבורג" בקופנהאגן, לשם הגיע אתמול הנשיא לביקור רשמי.

המלכה ציינה בדבריה, כי יהודי דנמארק תרמו רבות לתרבות המדינה והיא מסבירה את הפעולה שהביאה להברחתם לשוודיה הניטראלית בזמן מלחמת העולם השנייה. היא הביעה את דאגתה לסכסוך המתמשך במזרח ואמרה שהיא מקווה שיושג שלום על בסיס אמון הדדי.

הנשיא הרצוג הודה למלכה על דבריה והזמין אותה לביקור בישראל יחד עם בעלה הנסיך הנריק. „דנמארק הפכה לסמל בעיני העם בישראל", אמר הרצוג. הנשיא הזכיר את חלקה של דנמארק בהצלת יהודיה בעת הכיבוש הנאצי. „הצלת יהודי דנמארק היא אחד הפרקים היפים ביותר בהיסטוריה הארוכה של העם היהודי" אמר הנשיא.

מרכז העיר קופנהאגן קושט אתמול בדגלי ישראל ודנמארק ועל כל האוטובוסים של חברת התחבורה הציבורית הונפו דגלונים לרגל הביקור הממלכתי הראשון של נשיא ישראל בדנמארק.

מטוס הנוסעים הרגיל של „אל על" בטיסה 377 מנמל [illegible] אביב נחת בדיוק לפי התוכנית בשעה 12.30 בצהריים. בגלל [illegible] הטקס עצמו לא נערך במקום [illegible].

המלכה נתלוותה לנשיא בעת שסקר את משמר הכבוד המיוחד מיחידת פרשי המלכה, התזמורת ניגנה את ההמנונים, והנשיא הוצג לפני שורת מכובדים, בתוכם ראש הממשלה פאול שלוטר.

„ארה"ב תשמור על רמת הסיוע"

– הבטיח ריצ'רד ארמיטאג' המבקר בישראל כאורח משרד הבטחון

מאת יוסי מלמן וטלי ליפנר, סופרי „דבר"

ארה"ב תעמוד בהבטחתה ותשמור על הרמה הקיימת של הסיוע לישראל. כך סגן שר ההגנה של ארה"ב ריצ'רד ארמיטאג' המסייר בישראל חזר על מחוייבות וואשינגטון בשיחה אמש עם ראש הממשלה יצחק שמיר בירושלים.

מטרת המשלחת, שבה משתתפים פקידים מהפנטגון והסטייט דיפרטמנט, היא לבדוק את מכלול הבעיות הקשורות לתשלומי הפיצויים לחברות בארה"ב ובישראל עקב ביטול פרוייקט ה„לביא". סגן השר האמריקני ציין, כי הממשל יבדוק את כל הדרכים לסייע לישראל להתגבר על הנזקים שנגרמו לה כתוצאה מביטול הפרוייקט.

ראש הממשלה אמר בשיחה, כי ישראל משוכנעת, שארה"ב תקיים את כל הבטחותיה. הוא הזכיר, כי בימים אלה מציינים ארבע שנים להסכם שיתוף הפעולה האסטרטגי בין שתי המדינות. „ההסכם [illegible] עצמו", אמר יצחק שמיר „ונמשיך לפעול ברוח זו של שיתוף פעולה".

טלי ליפנר, הכתבת הצבאית של „דבר" מוסרת:

תת מזכיר ההגנה האמריקאי ריצ'רד ארמיטאג' הגיע אתמול לישראל לביקור של יומיים כאורח מערכת הבטחון. אתמול הניח ארמיטאג' זר מטעם הממשל על קברו של סרן גיל עברי ז"ל, בנו של מנכ"ל משרד הבטחון באזכרה ביום שלושים לנפלו בתאונת אימונים.

פגישותיו של תת מזכיר ההגנה האמריקאי בישראל נסובות סביב ענייני הרחבת שיתוף הפעולה האסטרטגי בין שתי המדינות, פרוייקטים של מחקר ופיתוח והיקף הסיוע. בפגישותיו אתמול עלו נושאים אלו ובעיות הבטחון באזור בשיחות שקיים עם הרמטכ"ל, עם ראש הממשלה ועם ממלא מקומו. היום יפגוש ארמיטאג' את שר הבטחון ואת מנכ"ל משרדו.

אל תת מזכיר ההגנה האמריקאי מתלווים מוואשינגטון נספח צה"ל בארה"ב האלוף עמוס ירון וראש משלחת הקניות של משרד הבטחון.

חשש בשב"כ מאובדן אמון הפרקליטויות

ברעם: דו"ח ועדת השב"כ מצמרר
פרס: הדו"ח מציג את הרע במיעוטו

מאת שלמה גינוסר, סופר „דבר" בכנסת

מזכיר מפלגת העבודה ח"כ עוזי ברעם מתח אתמול ביקורת על המלצות ועדת לנדוי שלא להעמיד לדין את אנשי השב"כ ששיקרו בבתי המשפט. ח"כ ברעם דיבר בוועדת חוץ ובטחון של הכנסת שהתייחסה אתמול באורח כללי לדו"ח לנדוי ואמר, כי העובדה שהתגובה הכללית על דו"ח לנדוי היתה חיובית, גרמה לכך שלא היתה התייחסות אמיתית לדו"ח זה. „הדו"ח באופיו הוא מצמרר. בודאי שלשב"כ יש תפקיד אדיר בשמירה על בטחון המדינה. אך הנורמות שלפיהן התנהגו במשך שש עשרה שנים, הן שמסכנות את בטחון המדינה. ההחלטה שלא להעמיד לדין את אלה שהתנהגו לפי נורמות אלה, לא נובעת משיקולים של בטחון המדינה, אלא מהסיבה שזאת היתה נורמה כללית. זה עדיין חמור בעיני עצמי", אמר ח"כ ברעם.

מ"מ ראש הממשלה ושר החוץ שמעון פרס, שהיה אורח הוועדה אתמול, אמר כי הוא מצטער ומתבייש בשל ההתנהגות הזאת.

(המשך בעמ' 2)

מאת טובה צימוקי, סופרת „דבר" בירושלים

חוגים בשב"כ חוששים מפני משבר שיקום היחסים בין פרקליטות המדינה והפרקליטות הצבאית לבין השירות, [illegible] אישוש ולימוד העבודה השוטפים בעקבות מסקנות דו"ח לנדוי.

החוגים הבהירו, כי פרסום מסקנות דו"ח ועדת לנדוי עשוי להביא להעמקת אובדן האמון מצד המערכת המשפטית והצבאית. דברי החוגים בשב"כ הם בניגוד להודעתו של היועץ המשפטי לממשלה יוסף

(המשך בעמ' 2)

לשכת עוה"ד מגבשת עמדה

לשכת עורכי־הדין מגבשת עמדה בעקבות גביית ראיות פסולות – לאחר פירסום דו"ח ועדת לנדוי. הוועד המרכזי של לשכת עורכי־הדין החליט בישיבתו אתמול, לקבל את הצעת ראש הלשכה להקים ועדה שתביא תוך עשרה ימים את המלצותיה בשני הנושאים:

א) עמדת הלשכה בנושא גביית ראיות בעקבות דו"ח ועדת לנדוי.

ב) מהם הצעדים שיש לנקוט, אם בכלל, כלפי היועצים המשפטיים ועורכי־הדין שהיו מעורבים בראיית העדויות כוזבות בבתי־דין.

נסים מסרב להעניק ערבות מדינה • אלך למאבק בממשלה – מזהיר פרס

מאת דוד מושיוב, שמעון ויס וסופרי הכלכלי של „דבר" בירושלים

שר האוצר משה נסים שולל את דרישת הבנקים להעניק להם ערבות מדינה להלוואות למושבים בבקעה ובגולן בסך 250 מיליון שקל. „לא אתן את ידי לערבות מדינה. אינני יכול להסכים ליצירת תקדימים העלולים לשבש את מסגרת תקציב המדינה והיישוב התקציבי", אמר אתמול שר האוצר בהדגישו כי תקציב מאוזן הוא המפתח ליציבות ולסיכויי הצמיחה במשק. הבנקים הגישו מתנים את הסכמתם להסדר חובות המושבים שבמסגרתו עליהם לפרוס ולמחוק חובות בסך מאות מיליוני שקלים בקבלת ערבות המדינה.

השר נסים אמר את הדברים בפגישה שקיים אתמול עם נציגי תנועת ההתיישבות על כל זרמיה. שר האוצר שלל גם את דרישות החקלאים בעניין קבלת הון חוזר ואשראי מרוכז. הוא ציין, כי דו"ח ועדת הבוד התנגד לאשראי מרוכז. עם זאת בודקים במשרד האוצר כיצד ניתן להקל על החקלאים בנושאים אלה.

השר נסים אמר, כי הוא מצטער לראות את הלחצים המופנים לממשלה בעניין הסדר חובות המושבים, לחצים המעכבים ומסבכים, לדבריו את קידום ההסדר.

שר האוצר אמר לנציגי ההתיישבות, כי משרד האוצר העמיד בראש סולם העדיפויות את קידום הסדר המושבים והסכם התק"ם וכי המשרד יעשה את מלוא המאמצים הנדרשים לפתרון הבעיות המכבידות. „ההתיישבות היא בעיה לאומית־חברתית מדרגה ראשונה והיא מצריכה פתרון מיידי ללא דיחוי. ממשלת ישראל מילאה ותמלא את חלקה בהסכמים ואף מעבר לכך. קיימים קשיים שאינם תלויים באוצר והאוצר מצידו יפעיל השפעתו כדי להתגבר עליהם" אמר השר נסים.

בפגישה נטלו חלק נציגי התק"ם, „השומר הצעיר", תנועת המושבים, המרכז החקלאי, התאחדות האיכרים, משקי חרות־בית"ר, „הפועל המזרחי" והאיחוד החקלאי.

שר הקליטה יעקב צור אמר אתמול, כי לדעתו אין מנוס מהבאת נושא הסיוע להתיישבות להכרעת הממשלה. „האיומים של שר האוצר מפני הבאת הנושא לממשלה ואיומי ההתפטרות שלו, אינם מקובלים עלי", אמר צור בעת ביקור בקיבוצי עמק הירדן. עוד ציין, כי הממשלה

(המשך בעמ' 2)

ב.מ.וו מפתחת מכונית דיגיטלית ממוחשבת

הדגם כנראה לאניני טעם למטרות ספורט

מאת אריה [illegible], שליח „דבר"

מינכן, („מיוחד ל„דבר") – יצרנית מכוניות היוקרה הגרמנית ב.מ.וו., העומדת להחליף תוך חודשיים את סדרת הדגמי ה־500 שלה, מפתחת דגם „קשוח" חדש, המבוסס על מרכב האב־5 ובו מנוע של סדרת דגמי ה־700 המפוארים והיקרים [illegible]. עובדה זו, שנודעה לשליח „דבר" באורח בלעדי, מתפרסמת עתה לראשונה.

על פיתוח הדגם החדש נודע בעת ביקור [illegible] של ב.מ.וו. במינכן. [illegible] עצמה נעשית באמצעות מערכת דיגיטלית במקום מערכת כבלים ומוטות כמקובל כיום.

ההערכה היא, כי הדגם החדש ישמש למטרות ספורט וייוכר למספר מצומצם של אניני טעם שיוכלו לשלם את מחירו. מכונית סדרתית מדגמי ה־700 עולה בישראל רבע מיליון דולר ויותר.

על כבישי ישראל נעות כיום כאלף מכוניות מסדרת 500. היבואן איתן רוזוב מקווה למכור מסדרת ה־500 החדשה 400 מכוניות בשנה במחיר שבין 60 ו־100 אלף שקל האחת. ייצור הסדרה הישנה יופסק בחודש הבא והדגמים החדשים יוצגו בפני כתבי הרכב של עיתוני המערב בסוף ינואר או בראשית פברואר. ב.מ.וו. הטילה איפול על רגבי הסדרה החדשה. עם זאת, נודע כי כמה מדגמי הסדרה החדשה יצוידו במערכת אי.בי.אס. המונעת את החלקת המכונית בבלימת חירום על כביש רטוב. בסדרה הישנה היו עשרה דגמים, מהם שניים מצויידים במנועי דיזל.

עתונאי רשות השידור במאבק לגיוס תמיכה

מאת רמי לוי, סופר „דבר" בירושלים

מליאת הנהלת האיגוד הארצי של העתונאים התכנסה אמש בת"א לדיון בהיערכות לשביתה המתמשכת ברשות השידור.

הנהלת האיגוד החליטה על שורת צעדים שנועדו לבטא את הזדהות העתונאים בעתונות הכתובה, בטלוויזיה הלימודית ובגלי צה"ל עם המאבק של העתונאים השובתים ברשות השידור. יש להניח שהכוונה היא לתמיכה באמצעות פרסום ולא להשבתת אמצעי התקשורת האחרים.

איגוד העתונאים הפנסיונרים הודיע להנהלת האיגוד הארצי על החלטתו להצטרף למאבק לסייע לקרן השביתה של האיגוד. כל פנסיונר ילווה לקרן 50 ש"ח שהם מחצית הסכום שיתרמו עתונאים עובדים.

הנהלת האיגוד הדהדה את יוזמת הפנסיונרים בבריכה. צבי גוזה, יו"ר השביתה, אף הביע את התרגשותו האישית במסרה על צעדם של הפנסיונרים. בישיבה גם הוצע [illegible] להנעתם של כלל העתונאים להלוות מכספם לקרן השביתה כפי שהחליט ועד השביתה.

לישיבה הגיע לפי הזמנת האיגוד נציג שר החינוך ישראל כהן. העתונאים מסרו לנציג השר נתונים המוכיחים לטענתם את עובדת היותם צמודים לשכר בעתונות הכתובה מזה ימים ימימה.

המסמך הראשון בקובץ הוא מכתב בארגון צוקרמן מנכ"ל הרשות בתחילת שנות השבעים המבשר לעובדים על חתימת הסכם העבודה החדש. המכתב נפתח במילים „דרגות השכר בהסכם זה תואמו למקובל בעתונות". המסמך האחרון, מבחינה כרונולוגית, הוא מכתב של עמרם עבר מנכ"ל בית האדם ביום, בתאריך 19.4.80. במכתב זה משווה עמר את השכר ברשות ובעתונות הכתובה ומוצא הפרש של 9 לירות (מתוך 30,000) בין השכר ברשות והשכר בעתון „הארץ".

(המשך בעמ' 2)

חולים זועמים התפרעו בבי"ח בילינסון • מחר יוחרפו העיצומים

מאת רבקה [illegible], סופרת „דבר"

[illegible] בבתי החולים של קופת חולים הכללית במסגרת העיצומים של הרופאים [illegible] בבילינסון [illegible] של החולים.

הרופאים טענו כי [illegible] בבילינסון [illegible] ניתוחים [illegible].

[illegible] „המוסיפים את קופת חולים", היה אחד הגורמים שהניע אותם לפתוח בתוכניתם להצלת קופת חולים. „אנחנו מגינים על מקום העבודה שלנו", טענו בשיחה עם סופרת „דבר". היום הם יסבירו את תוכניתם לכל שיתקשר ל„קו פתוח", מספר טלפון רב־קווי 296444, מהשעה ארבע עד שש אחר הצהרים.

מחר מתבטאת מוכרזות הסיבת רופאי בתי החולים של קופת חולים על פי יוזמה הצעות להחרפה נוספת בעיצומים. לסופרת „דבר" נודע, כי חלק מחברי המזכירות רוצים להנהיג „מסגרת שבת" בחלק מבתי החולים כרציפות: החל מיום ה' וכל יום א'. במסגרת תוכנית זו יצמצמו את עבודתם למסגרת שבת שלושה בתי חולים בימי חמישי, שישי ושבת ושלושה בתי חולים אחרים יעבדו במסגרת שבת בימי שני, שבת ויום א'. בצורה זו עבודה סדירה בבתי חולים של קופת חולים תהיה רק שלושה ימים בשבוע – בימי שני, שלישי ורביעי. לסופרת „דבר" נודע, כי חלק מהרופאים נוטים לצעדים עוד יותר קיצוניים.

יש הרואים של הקצנת העמדות בקרב רופאי בתי החולים של קופת חולים. בתגובה להכרעת הנהלת קופת חולים לתת למזכ"ל ההסתדרות ח"כ ישראל קיסר „פסק זמן" של שבועיים לפתרון הבעיה, אומרים הרופאים, כי „פסק הזמן" שהם נתנו להנהלת קופת חולים במשך ארבע שנים התוצאה היא, כי מספר הממתינים בתור לניתוחים הגיע ליותר מ־30 אלף חולים.

هكذا من الأصل

חדשות • חדשות • חדשות • חדשות • חדשות • חדשות • חדשות • חדשות •

איראן מקשיחה תנאיה להפסקת אש במפרץ: מבקשת תיקוני גבול

מאת דן אבידן, כתב "דבר" לענייני ערבים

איראן הקשיחה אתמול תנאי נוסף להיתר קבלת החלטה 598 של האו"ם בדבר הפסקת המלחמה במפרץ הפרסי. תנאי זה מתבטא בתביעה להכנסת שינויים בקו הגבול האיראני-עיראקי, כשהם שלטענת האיראנים ביטלה ההתקפה העיראקית ב־1980 את קו הגבול הישן.

בנוסף לכך מסרבים האיראנים לנהל מו"מ ישיר עם עיראק לצורך השגת הסדר, והם תובעים שלפני כינון הפסקת אש תוקע עיראק על-ידי גוף בינלאומי כגוף התוקפן ותתחייב לשלם פיצויים לעיראק. עמדה איראנית זו הועברה אתמול לידיעת המזכיר הכללי של האו"ם בתגובה על הצעותיו האחרונות להפסקת מלחמת המפרץ. זה אמר, כי התשובות האחרונות מאיראן ומעיראק הן "מעודדות". העיראקים, לעומת זאת, הביעו נכונות לבצע את החלטה 598 כפי שהיא, כלומר נסיגה לקו הגבול הבינלאומי ופתיחה במו"מ להסדר.

אתמול התפוצץ מטען חבלה במכונית חונה ליד משרד הפנים בכווית. הפצצה גרמה לנזק קל בלבד ולא היו בה נפגעים. מטען החבלה הגביר את החששות בכווית מפני התגברות מעשי הטרור שבהספקה איראנית, לאחר פיצוץ דומה לפני שבועיים במשרדי חברת "פאן אמריקן" בכווית.

בינתיים נמסר, כי מלח הודי נהרג בירי של ספינות אמריקאיות, שחשבו שהן יורות על ספינה איראנית. הדבר אירע בלילה, ולאחר שאיראן הכחישה שאחת מאוניותיה נפגעה הובהר, כי הספינה הפגועה היתה הודית, וכאמור אחד ממלחיה נהרג.

תומך בשיתוף אש"ף בוועידה – הבהיר שיראק לפלשתינים

מאת דני רובינשטיין, כתב "דבר"

משלחת של ראשי הציבור בשטחים נפגשה אתמול בפריז עם ראש ממשלת צרפת ז'אק שיראק, והגישה לו מסמך התובע הקמת מדינה פלשתינית בהנהגת אש"ף והכרה בזכות השיבה של הפלשתינים. שיראק אישר באוזניהם כי הוא תומך בהשתתפות אש"ף בכינוס לייצוג של הפלשתינים בוועידה בינ"ל.

בפגישה שכללה ארוחת צהריים בבית הקונסוליה הצרפתית בירושלים, נכחו 11 אישים מהשטחים: רשאד א־שאווה ועו"ד פאיז אבו־רחמה מעזה, ד"ר חאתם אבו־גזאלה והמסכם יו"ר אגודת הידידות הצרפתית-פלשתינית) חכמת אלמצרי, שניהם משכם. ד"ר סאיב עריקאת ממכללת אל־נג'אח, ד"ר סרי נוסייבה ממכללת בירזית, רדואן אבו־עיאש יו"ר אגודת העיתונאים בשטחים, מחמוד אבו־זולף עורך "אל־קודס", אליאס פריג', ראש עיריית בית־לחם ומוצפה נתשה מחברון.

במסמך המשקף את עמדות אש"ף שהוגש לשיראק נאמר עוד, שהפלשתינים דוחים החלטות 242 ו־338 של האו"ם הם בגנים את מעמד הכיבוש הישראלי ותולים תקוות בעמדות החיוביות כלפיהם של מדינות הקהילה האירופית.

שיראק אמר לנציגים מהשטחים, שעמדת צרפת תומכת בכינוס הוועידה הבינ"ל בהשתתפות אש"ף והוא הדרך הנאותה ביותר הנראית לו לפתרון הסכסוך באזור. בתום הפגישה אמרו הפלשתינים שהם מקווים, כי לחץ צרפתי ואירופי על מדינת ישראל יסייע לשינוי בעמדות הישראליות ולקרוב מו"מ. את המסמך הגיש בשם הקבוצה מוצפה נתשה.

דני צדקוני סופר "דבר" ברחובות מוסיף:

ממשלת צרפת תפעיל את התקציב שיתוף הפעולה המדעי צרפתי-ישראלי, על כך מסר ראש ממשלת צרפת ז'אק שיראק במטקס קבלת אות מכון וייצמן במדעי הטבע והיה שנערך אתמול במכון וייצמן ברחובות.

הפגזות, קטיושות ומוקשים – ביממה של תקריות ברצועת הבטחון

מאת שמעון ויס, סופר "דבר" בצפון

שני חיילי צה"ל נפצעו אתמול באורח קל בעלות הרכב שנסעו בו על מוקש באזור קבורה שבגזרה המרכזית של אזור הבטחון. הפצועים פונו לקבלת טיפול רפואי בבית החולים בגליל. עיון וכוחות צה"ל פתחו בסריקות.

תקרית זו היתה האחרונה אתמול, לאחר שביממה האחרונה נרשמו חילופי אש ארטילריים וירי קטיושות של מחבלים לעבר אזור הבטחון. בתקריות אלה לא היו נפגעים בקרב אנשי צה"ל ותושבי אזור הבטחון.

סמוך לחצות ליל יום אתמול, הפגיזו מחבלים במשך שעתיים מספר מוצבים של צד"ל בגזרה המערבית המרכזית של אזור הבטחון. בחילופי אש אלו לא היו נפגעים ולא נגרם כל נזק. כוחות צד"ל השיבו אש לעבר מקורות הירי.

אחר חצות נשמעו שני פיצוצים באזור הגליל. התברר כי טיל קטיושה שנורה כצפון לאזור הבטחון, פגע בבית בכפר חולא באזור הבטחון. לא היו נפגעים, אך למבנה נגרם נזק. בסריקות שנערכו באזור הגליל, לא נתגלו כל סימנים או שרידים להתפוצצות טילי קטיושה.

רשות האנרגיה אישרה הרפורמה במשק הדלק

מאת דני גוב, סופר הכלכלי של "דבר"

הרשות הלאומית לאנרגיה, שהתכנסה אמש כדי להצביע בעניין הרפורמה המוצעת במשק הדלק הצביעה בעד הנהגת הרפורמה.

בישיבה ממושכת, שארכה שש שעות ושהתקיימה אמש במשרדי חברת הפחם הלאומית ברמת גן, הצביעו עשרה חברי רשות בעד הנהגת הרפורמה, שעיקרה מכירת 30% משיווק הדלק בישראל לבתי הזיקוק, במתכונה לשלוש חברות הדלק. נגד ההצעה להנהיג רפורמה הצביעו שישה חברים.

עם החלטתה של הרשות מאמש ניתן בעצם לשר האנרגיה משה שחל, "אור ירוק" להפעיל את הרפורמה במשק הדלק. ההחלטה מאמש היא בבחינת מכה קשה לחברות הדלק ולגורמים אחרים במשק הדלק המתנגדים להפעלת הרפורמה במתכונת שמציע השר שחל.

אישור להפעלת הרפורמה דרוש עוד בממשלה ובוועדת הכספים והכלכלה של הכנסת.

סרט

על גרוטסאות ואנשים

מאת מירי פז

"הרדיף". סרט טלוויזיה תיעודי דובר אנגלית. הפקה: יצחק רובין, אבישי בסיר. תסריט ובימוי: יצחק רובין. צילום: עופר נוב, אבני מנס. עריכה: אופיר ביאנקו.

צילומים פסטורליים יפים של כפר האמנים עין־הוד, לפנים כפר ערבי שתושביו נמלטו ממנו ב־1948 והוקם כפר חדש, עין־חוד, על הגבעה ממול. ממשלת ישראל אינה מכירה בעין־חוד.

ב־1984 הוקם ועד ערבי־יהודי למען ההכרה בכפר (קרי, מתן שירותים בסיסיים: מים, חשמל). יוצר הסרט יצחק רובין הוא מחבריו.

ראש הממשלה דאז שמעון פרס הקים ועדה בעניין, אך שבוע לאחר ההצהרה התגייס על הקמתו, התנוססו על בתי הכפר צווי הריסה. נשים וילדים התמקמו בבתים המיועדים להריסה. המצלמה מתמקדת בזעם החרישי שבפני הנשים ובעיניהם הקרועות של הילדים.

האמנים בעין־הוד אינם אוהבים את התארגנות החדשה של שכניהם הערבים. מזועף תשובה מחצבת בפיו של טוביה יוסטר, פסל מתושבי עין־הוד: "הם גורמים נזק אקולוגי, הם מביאים גרוטסאות ואנשים".

הנזקים בבקבוק של הנגר מתל־עדשים היו, לפחות, יצורים חיים. בפיו של אמן יעהנפש אנשים וגרוטסאות הם היינו הך: שניהם "נזק אקולוגי". צריך יותר מזה?

רובין רוצה לשווק את סרטו בחו"ל, ואין ספק שיצליח. הוא מקצועי מאוד, עשוי היטב, אבל גם סכימתי מאוד. המשוואה הרווחת במוצרי יצוא כאלה – יהודים־רעים וערבים טובים־עניים וסובלים מופרת כאן על ידי איזכור כמה "ערבים רעים" ו"יהודים טובים".

אבל דווקא יומרתו של הבמאי ל"איזון" היא שמכשילה את הסרט שמגמתיותו שקופה עד דכא. על "הערבים הרעים" רק מדברים בסרט: את היהודים הרעים מראה ומשמיע רובין בכל עוצמתם ו"תפארתם", כולל ה"פיוט" היודו־נאצי של יוסטר.

נלכדה ספינה עם נשק סובייטי למחתרת האירית

מאת גדעון קרן ודליה שרון

פאריס (מיוחד ל"דבר").– ספינת מטען נושאת דגל פנאמה, שיצאה מטריפולי ונלכדה על-ידי משמר החופים הצרפתי ביום שישי שעבר, נשאה מטען ענקי של מאה וחמישים טונות נשק מתוצרת מזרח הגוש – ובכלל זה 20 טילי סאם 7 – שנועד לצבא השחרור האירי.

לפי מקורות צרפתיים היווה הנשק גם "מתנה" של לוב הקולונל קדאפי לארגוני הטרור באירופה ולציידת מתבואים עבור מחבלים ערבים. בספינה נמצאו חמישה מלחים אירים שסיפרו כי כבר הובילו בשנתיים האחרונות חמש פעמים שלוש מאות טונות נשק שהוטען על-ידי חיילים לובים בטריפולי לנמל קטן באירלנד.

עובדי מועצת אופקים לא יקבלו שכר בנובמבר

מאת סופר "דבר" בנגב

370 עובדי המועצה המקומית באופקים לא יקבלו את שכר העבודה עבור חודש אוקטובר. הודעה על כך שיגר שלשום במברק ראש המועצה, יחיאל בנטוב, למכובדה על התקציבים במשרד הפנים. בנטוב ציין שקופת המועצה ריקה, כיון שמשרד הפנים איננו מעביר אליה כספים שהתחייב להעביר ולכן לא נותר כסף לתשלום המשכורות.

המר: איני רוצה בהחרפת היחסים האישיים במפד"ל

סירב להופיע עם יוסקה שפירא יחד במישדר "ערב חדש"

מאת עליזה ולך, כתבת "דבר" לענייני מפלגות

"אין לי עניין בהחרפת היחסים האישיים במפלגה ואני מצטער על שהתבטאויות יצאו מכל פרופורציה", אמר אמש ל"דבר" השר זבולון המר, בתגובה על התפרצותו של השר יוסף שפירא נגדו בישיבת סיעת המפד"ל בכנסת שלשום.

שפירא האשים את המר שבביקורתו עליו בנושא הטרנספר הציג "את התנועה כעדת קאניבלים, כאשר מורים האוכלים איש לזולתו ומוכנים להכפיש את שמה של התנועה עד עפר", אבל הוא, שפירא, לא ישפיל עצמו "לרמה נלוזה זו של ביב שופכין".

לדברי המר, מי שרוצה להעלות את העניין עצמו – של עידוד הגירת ערבים – ראוי שיעשה זאת "לא ברוח של הקנטה ולא באופן של הגרות הכרזות שכנגד, אלא יביא למוסדות התנועה".

מחר מתכנסת לשכת המפד"ל, ואף שנושא התבטאותו של שפירא – בזכות תשלום 20,000 דולר לכל משכיל ערבי שירצה להגר מכאן – אינו מופיע על סדר־היום, יש להניח שיימצאו מי שיתבעו דיון עליו, בעיקר בעקבות ההידרדרות המילולית שבאה בעקבותיו. יצויין, כי התגובות במפד"ל, בעקבות חילופי האשמות בין המר לשפירא, נחלקו אתמול בין אלה שטענו שזאת "סערה בצלוחית" ובין אלה שסברו שעל אף הכעס וההסתייגות מדברי יוסף שפירא, דווקא המר "הוציא לגנז על המפלגה כולה". עם זאת, אין איש במפד"ל, גם לא במצ"ד עצמו, מדבר על פילוגה של מצ"ד מהתנועה אף שברור לכל שהיריבות בין שפירא להמר תחריף ככל שיתקרב מועד בחירת המועמדים לכנסת.

השר שפירא, שהוזמן אתמול, לדברי מקורביו, להופיע במישדר "ערב חדש" בטלוויזיה הלימודית, יום בתחילתו של חג פורים, פנייה אל זבולון המר להופעה משותפת של השניים, אבל המר, שהוזמן אף הוא למישדר, דחה את ההצעה, כדי לא להוסיף את העיכות לעיני כל. בסופו של דבר הופיע רק המר במישדר, ובדבריו ניסה למתן את הרושם של התקפת שפירא עליו.

ד"ר רם ישי בשובו מחו"ל:

האיידס לא מצדיק בהלה – לא מבחינת היקף והתפשטות

מאת דבקה הרניש, כתבת "דבר"

"האיידס עדיין מתפשט כגואה, אבל לא מצדיק בהלה, לא מבחינת היקף לעומת מחלות אחרות קשות בעולם ולא בגלל אופי התפשטותו" – כך טען ד"ר רם ישי, יו"ר ההסתדרות הרפואית בישראל, במסיבת עיתונאים אתמול ב"בית סוקולוב", עם שובו מהקונגרס הבינלאומי, שנערך בפאריס בנושא ההשלכות החברתיות והמדיניות של מחלת האיידס, בו השתתפו שרי בריאות מארצות רבות, מרצים, רופאים, אנשי אתיקה ואחרים.

בדווחו על דיוני הקונגרס אמר ד"ר ישי, כי לדעת חוגי המדע הרפואה בארצות המתקדמות, מחלת האיידס היא בין המחלות מדבקות בעולם. לדבריו, זו סברה שאושרה על ידי כל המומחים הרציניים. אם אין מגע ישיר בין הזרע או הדם של חולה האיידס המחלה לא תועבר. העברת האיידס על ידי הרוק לא הוכחה וגם לא על ידי עקיצת יתוש".

הדעה ששלטה בקונגרס בפאריס היא, כי אנשים יכולים להמשיך להיות מתחיים בלי סיכון אם ישמרו בקפדנות על כללי הזהירות. משום כך בעדיפות ראשונה בקדימויות המלחמה באיידס צריכה להיות פעולת הסברה לציבור הרחב איך למנוע הדבקה במישור האינדיבידואלי. הפניית התקציבים לפעולת הסברה עדיפה על השקעת כספים בסקירות וסטטים שונים לגילוי חולי איידס ונושאי נגיפי האיידס, בפרט אם לא מובטחת סודיות מוחלטת של תוצאות הבדיקות.

התנגשויות באוניב' פאריס בין יהודים לניאו־נאצים

מאת גדעון קרן, סופר "דבר" בצרפת

פאריס (מיוחד ל"דבר").– התנגשויות אלימות פרצו בפקולטה למשפטים של אוניברסיטת פאריס בין סטודנטים יהודים וסטודנטים מן הימין הקיצוני בעקבות "מטען" שערכו סטודנטים ניאו נאצים, במהלך שיעור של מרצה שהוא גם ממנהיגי מפלגת "החזית הלאומית". אחדים מהסטודנטים מן הימין הקיצוני נפצעו.

בשבוע שעבר הגיעו סטודנטים ניאו נאצים לשיעור במימון ציבורי של הפרופסור ז'אן קלוד מרטינז, שהוא גם ציר פרלמנט מטעם "החזית הלאומית" שבהנהגת ז'אן מרי לה פן. המרצה הניח להם לשאת קריאות "מרטינז לנשיאות", לשיר שירי חיילים נאצים (הוילי הוילה) ולהצדיע בצועל יד.

אחר־כך הקימו את יושבי שלוש השורות הראשונות ואילצו אותם להצדיע עמם. מרטינז אמר להם, לפי העדויות, "והדות לכם נהיה בקונג המפלגה הראשונה בצרפת". באולם נכחו גם סטודנטים יהודים, שתי סטודנטיות יהודיות צעירות סיפרו במשטרה על שהתרחש לנציגי התאחדות הסטודנטים היהודים. נשיא ההתאחדות מרק ביטון נפגש עם נשיא האוניברסיטה קלוד אמבר ותבע ממנו לנקוט צעדים נגד מרטינז המשמש מרצה מפוזר. אך עד כה לא ננקטו כל צעדים לפרות שהנשיא הבטיח לקרוא את המרצה לסדר.

קבוצה של סטודנטים יהודים הקרובים לבית"ר, "חזית הסטודנטים היהודים", יצאה ביום שני לאוניברסיטה וחלקה כרוזים נגד מרטינז. הקבוצה ככל הנראה בציוד "קרבי" מלא – התנגשה עם אנשי "גוד", ארגון הימין הקיצוני והחלפו מהלומות ונזקו רכבים של הסטודנטים מן הימין הקיצוני. השולט בבנין האוניברסיטה ברחוב אסאס.

דו"ח ועדת השב"כ

(המשך מעמ' 1)

פרס אמר דברים אלה בתגובה לשאלה של ח"כ יוסי שריד (ר"צ) שהוכיח, כי השופט בנימין כהן אמר בשידור גלי צה"ל שהוא מתבייש על התנהגות אנשי השב"כ בבתי המשפט באותה תקופה. ח"כ שריד שאל את מ"מ ראש הממשלה אם גם הוא מתבייש על שאנשי השב"כ שיקרו לו הסיף. "האם זימנת אליך את אנשי השב"כ ששיקרו לך בתקופת כהונתך כראש ממשלה". פרס ענה, כי הוא מצטער על כך ומתבייש. יחד עם זאת, פרס אמר כי הוא מקבל את הדו"ח "המאוזן המכובד" של ועדת לנדוי ולא את "הדו"ח של שריד". פרס אמר עוד כי דו"ח זה משקף את ההתנגשות בין דמוקרטיה ושלטון החוק לבין תנועה רצונית. "הדו"ח מציע אפשרות שהיא הרע במיעוטו", אמר פרס.

בניגוד לדבריו של ח"כ ברעם, ח"כ דן מרידור (ליכוד) ציין, כי החלטות ועדת לנדוי שלא להמליץ על העמדתם לדין של אנשי השב"כ היא החלטה אמיצה. ח"כ מרידור העיר גם כי זהו דו"ח ראשון המכיר בכך, שבמקרים מסויימים אפשר להפעיל לחץ פסיכולוגי על חשודים, אבל דווקא משום כך יש צורך בפיקוח־יתר של הדרג האחראי על פעולות השב"כ.

סערת רוחות פרצה בוועדה כאשר ח"כ יוסי שריד (ר"צ) אמר, כי הוא תומך בעריכת משפט חוזר לאנשי המחתרת היהודית הסוקי "שבעיני הם רוצחים". ח"כ חיים דרוקמן (מפד"ל) "אתה דואג רק לגאפסו. אני מתקומם נגד השנאה שאני שומע מפיך. אנשי המחתרת אולי מעדו, אבל – מתוך אהבת העם והארץ". על כך הגיב ח"כ אלעזר גרנות (מפ"ם) באומרו: "זה גם המוטיב של המחבלים מהעבר השני של המיתרס".

בהתנגדותם של הח"כים שריד (ר"צ) וגרנות (מפ"ם) החליטה ועדת חוץ ובטחון שהחלק החסוי של דו"ח ועדת לנדוי יימסר אך ורק לידיהם של חברי ועדת המישנה לענייני מודיעין.

תריש, כי פרסום דו"ח לנדוי יפגע את יחסי הפרקליטות והשב"כ בצורה משביע רצון.

בשב"כ מוטעים, כי בפרקליטות המדינה שוררת בימים אלו תחושה של עלבון נוכח מסקנות דו"ח לנדוי הרגשה, כי במשך שנים יתגלה כי השב"כ שיקר לפרקליטות. בהקשר זה מאשימים את המולהה שהתקיימה בין השב"כ לבין פרקליטות המדינה.

לאחר שהתפוצצה פרשת קו 300, שבעקבותיה עזבו כמה פרקליטי השב"כ את משרתם, יתבדר עתה לפרקליטות המדינה שגם אחרי הסולהה היו המשיך השב"כ לקיים את נורמות השקר בבתי הדין. שר האנרגיה משה שחל אמר אתמול, כי אם החוק לא יכובד עשויים חוקרי השב"כ להימצא במצב שבו לא יהיה כיסוי משפטי לפעולתם.

בהופיעו אתמול לפני חוג הבוקר של מפלגת העבודה בירושלים אמר השר שחל, כי המלצות ועדת לנדוי, שמאפשרות בתנאים מסויימים להפעיל לחץ פיזי מתון, נשענות על פירוש רחב לסעיף 22 לחוק העונשין והיא עלולה שלא להיות קבילה על בית המשפט העליון. הוועדה מפרשת פירוש רחב שבית המשפט העליון, שהוא המוסד הגבוה ביותר לפרשנות, יכול שלא לקבלו.

שחל אמר, כי דרושה חקיקה ואין הדין הקיים מספיק כדי לתת את התוצאה שוועדת לנדוי מצביעה עליה. דרושה קביעה למי ניתן הסמכות, לחוקרים או לאנשי החקיקה. שחל השמיע ביקורת מרומזת על הנהגת מפלגתו ואמר, כי היום הכוח בעליל כי אלו שתבעו בפרשת קו 300 להקים ועדת חקירה תבעו תביעה חיונית לחיזוקה של מדינת ישראל כמדינה דמוקרטית.

חוגים ישראליים

(המשך מעמ' 1)

המטוסכה שכיהן בתפקידו רכש לעצמו ידע והבנה רבים בעניינים ישראליים ובעת האחרונה היה קל לנהל עימו משא ומתן. עם יורשו, חוששים חוגים ישראליים, יהיה צורך להתחיל מחדש את כל עבודת ההסברים השכנועים.

את ויינברגר יחליף במשרד ההגנה היועץ לבטחון לאומי פראנק קארלוצ'י, שנכנס לתפקידו בחודש ינואר השנה, בעקבות פרישת ג'והן פוינדקסטר בשל הפרשה האירנית. קארלוצ'י נחשב לאיש ממשל מיומן וותיק שהשכיל לשקם את המועצה לבטחון לאומי במהירות. במקום קארלוצ'י יבוא סגנו הגנרל קולין פאואל, שייעשה בכך לשחור הראשון המכהן בתפקיד בכיר בממשל רייגן.

קאספרוב ניצח במשחק השמיני

סביליה (ע"צ רע"ד). – המשחק השמיני באליפות העולם בשחמט הסתיים אתמול בניצחון לאלוף העולם גארי קאספארוב על יריבו אנטולי קארפוב, אחרי 50 מסעים.

בכך השווה אלוף העולם את התוצאה ל־4:4, והיינו שני נצחונות לכל אחד וארבע תוצאות תיקו.

קארפוב, ששיחק בכלים שחורים, נכנע במסע ה־50. המשחק החל ביום ב' ונמשך אז חמש שעות.

קיסר: ניאבק נגד המגמה לבטל שורה של פטורים ממס

"ביטול הפטורים יפגע קשה בשכבות הנמוכות וב־400 אלף גמלאים"

מאת חיים ביאור, סופר "דבר" לענייני עבודה

ההסתדרות מתנגדת להמלצה שהתגבשה בוועדת ששינסקי, לפיה יבוטלו שורה של פטורים ממס, במקביל להפחתה בשיעורי המס הגבוה לבעלי הכנסות בינוניות.

מזכ"ל ההסתדרות ישראל קיסר, שהופיע אתמול בכנס של ותיקי תנועת העבודה בירושלים הבהיר שהוא מתנגד לביטול הפטורים הניתנים כיום לנכים, עובדים במשמרות, תושבים של ערי פיתוח, ארוחות במפעלים, קיצבאות שאירים וקצבאות ילדים. "ביטול הפטורים", אמר קיסר, "יפגע קשות בבעלי ההכנסות הנמוכות והבינוניות וב־400 אלף גמלאים שקצבתם נשחקה בשנות האינפלציה".

בהתאם להסכם לייצוב המשק בין ההסתדרות לממשלה, ייפסק מתן הפטורים עד 1 באפריל 88, המועד שבו יפוג ההסכם. המלצתה של ועדת ששינסקי מדברת על ביטול הפטורים ממס מאפריל 88. בהסתדרות טוענים ש"התרגיל החשבוני" שלפיו יופחת מס ההכנסה לבעלי הכנסות בינוניות ובתמורה "יבוטלו" כל הפטורים ממס הוא "בלוף לעובדים ולגמלאים".

בהופעתו אתמול תקף קיסר את מגמתה של ועדת ששינסקי שלא להטיל מס על רווחי הון "כדי לא לפגוע בבעלי ההכנסות הגבוהות שהיו היחידים שכבר נהנו מהרפורמה הקודמת ותבו ביעבור בהקלות מס של מאות מיליוני שקלים".

ההסתדרות קיימה אתמול דיון ראשון על מדיניות השכר שלה ל־88. יו"ר האגף לאיגוד מקצועי, חיים הברפלד, אמר בישיבת הוועדה המתאמת של האגף כי אי אפשר יהיה להמשיך בשיטה של הסכמי מסגרת משום שהיא מגבילה את האיגודים המקצועיים ולא תאפשר "חיים משותפים" ביניהם.

לדבריו, המשא ומתן על הסכמי העבודה הקרובים יושפע מסיכומיהן של שתי ועדות ציבוריות – ועדת פרופ' זוסמן, הבודקת את מבנה השכר בשירות הציבורי וועדת פרופ' ששינסקי המטפלת ברפורמה במיסוי. הברפלד העריך שבאפריל 88' יגיע השכר התחילי ל־750 שקל בקירוב.

יו"ר המחלקה לעובדת השכירה בהסתדרות, עליזה תמיר, תבעה אתמול ממזכירות ההסתדרות להפעיל לחץ על הכנסת [illegible]

מפת עירך – חינם עם חשבון הארנונה

מאת רמי לוין, סופר "דבר"

כל בית אב בישראל יקבל במהלך השנה הקרובה, יחד עם חשבון הארנונה או המים, מפה ראשונה מסוגה של עיר מגוריו ובה פירוט מרבי של כל הנתונים הדרושים על האזור. המפות יוכנו את נתוניהם של 80 הישובים העיקריים במדינה. יוזמת הוצאת המפות היא הוצאת "אריטור אחד ש.ת.פ."

בימים אלה קיבלה החברה את ברכתו החמה של ראש עיריית ירושלים טדי קולק, שמפת עירו תהיה הראשונה בסידרה למבצע החדשני. מפת העיר ירושלים תופץ לתושבי העיר כבר ביום העצמאות ה־40 למדינה ותכלול את כל הבנייה בעיר ב־21 השנים האחרונות מאז איחודה.

המפה של כל עיר תצא לאור אחת לשנה. מפת ירושלים למשל, תופץ ב־150,000 עותקים. עלות ההפקה של המפות מוערכת בשלושה מיליון דולרים.

נסים מסרב

(המשך מעמ' 1)

מאת שלמה גינוסר, סופר "דבר" בכנסת

"אם שר האוצר לא יקבל את הצעת הפתרון שלי לבעיית ההתיישבות, אלך למאבק בממשלה" – אמר אמש מ"מ ראש הממשלה ושר החוץ שמעון פרס בישיבת סיעת המערך בכנסת. פרס הגדיר את בעיית ההתיישבות "נושא חשוב וכבד" והבטיח: "לא נניח להתיישבות לקרוס".

הוא העריך כי חלק מהבעיות עשוי להגיע לכלל פתרון. "הבעיה היא – ערבות מדינה לישובי העיכות. הצעתי לנסים פתרון, אך הוא חושש מתקדים. אפגש אתו שוב עוד השבוע" אמר פרס.

שר החקלאות אריק נחמקין אמר בישיבת סיעת המערך: "המצב הרבה יותר גרוע מכפי שהוא נראה. חמישים אחוזים במושבים כבר נפלו. גם בקיבוצים המצב הרבה יותר גרוע ממה שמדווחים". ח"כ דב בן מאיר תבע לעזוב את הממשלה ולעומת זאת יו"ר הסיעה ח"כ רפי אדרי הציע לתת ארכה עד שיתברר מה הממשלה מתכוונת לעשות בעניין.

קימת כדי ללחוץ ולהכריע בנושאים בעלי חשיבות לאומית, כמו עתיד ההתיישבות.

שר הקליטה, שהוא איש התק"ם אמר, כי אינו מציע לשוב אל אוהל המחאה, שהוקם בשבוע שעבר בירושלים ופורק לבקשת ראש הממשלה. לדבריו, שלושת הנושאים המחייבים הכרעה הדחופה הם: נטילת האחריות מצד הממשלה לביצוע ההחלטות והסיכומים בנושא הסיוע, הפסקת הסחבת הביורוקרטית של האוצר בהפעלת מנהלת הסיוע ומתן ערבות המדינה לבנקים ולסוכנות בעד פריסת החובות ומחיקתם.

שר הקליטה גילה, כי הוא פועל בממשלה לקבלת תמיכת רוב השרים בביצוע הסיוע ומתן הערבות ובמסגרת זו נפגש גם עם שרים שאינם מהמערך, והם השרים שרון ושפירא שהביעו תמיכה בעמדת אנשי ההתיישבות.

רשות השידור

(המשך מעמ' 1)

השר יצחק נבון הקביר נתונים אלו לשר האוצר נסים.

העיתונאים מקווים שדי יהיה בנתונים אלו להוכיח לאוצר, כי מזה שנים רבות הם היו נבדלים משאר העובדים בסקטור הציבורי. שר החינוך ביקש משר האוצר לזרז את הבדיקה כדי לאפשר את חידוש המו"מ ללא דיחוי.

נבון: למצוא להם פתרון

סופר "דבר" בכנסת מוסר כי שר החינוך יצחק נבון אמר אמש בישיבת סיעת המערך בכנסת שהעתונאים ברשות השידור מתחילים להבין שאין אפשרות לפרוץ את מסגרת השכר. "צריך למצוא להם פתרון כדי שיוכלו להיות בכבוד" אמר נבון.

לדעתו של שר החינוך, ההסכם צריך להיות לתקופה של שנתיים. נבון האשים את הליכוד בעיכוב ההסכם של רפורמה בוועד המנהל של רשות השידור. ח"כ אורה נמיר אמרה כי אמנם יש לעשות בדיקה ברשות השידור, אבל במצב הנוכחי יש משום הפקרת עובדים. גם ח"כ דאק אמיר קבל על הפקרת עובדים ועל יצירת אוירה ש"טוב שאין טלוויזיה".

בממסד הכלכלי

(המשך מעמ' 1)

השקל לעומת הדולר וברמה נמוכה מ־1.55 שקל לדולר נשקלו צעדי תגובה כדי למנוע שחיקה נוספת שלו במונחי המטבע הישראלי.

ירידת הדולר פוגעת בעיקר ביצואני גוש הדולר אך משפרת את מצבם של היצואנים לגוש האירופי. כאזור ולישראל עודף יבוא על יצוא, הנרכש בעיקר בדולרים היא נהנית גם מהוזלה יחסית במחירי היבוא. ההמנעות מפיחות עכשיו נובעת מהרצון לשמור יציבות המחירים במשק בשל החשש שפיחות השקל יתגלגל למחירים ולשכר ויקשה על הורדה נוספת באינפלציה.

היועץ הכלכלי של ראש הממשלה עמוס רובין, שהוא בין המתנגדים לפיחות, מציע ליצואנים המתקשים לתפקד מול ירידת ערך הדולר לפעול בדומה המפעלית, כלומר להוריד את שכר עובדיהם בהתאם ולא להיגרר לאי־יציבות במחירים בכל המשק כדי לפתור את בעייתם.

אבלים על פטירת
חברנו היקר
בנימין בן־יוסף
ומביעים תנחומים למשפחה
ולכל בית עידגב.
חברת שיט כנרת בע"מ

בצער רב אנו מודיעים
על פטירתו של חברנו הוותיק
בנימין בן־יוסף
זקן חברינו
על מועד הלוויה נא להתקשר לטלפון
06־758811 ו־06־758022־3
בית עידגב
והמשפחה

אנו מודיעים בצער רב על
פטירתו של חברנו
מיכאל פרידמן
ההלויה תתקיים היום יום רביעי י"ב חשון תשמ"ח
4.11.87 בשעה 15.30 בבית העלמין בקיבוץ שפיים
הארון יוצב בבית הבנים בקיבוץ שפיים בשעה 15.00
המשפחה
ובית שפיים

אבינו ואחינו
ברוך גלעדי ז"ל
נפטר בשיבה טובה
ההלויה תתקיים היום יום רביעי י"ב בחשון תשמ"ח (4.11.87) בשעה 13.00 מבית־החולים בילינסון תגיע לבית העלמין בכפר ויתקין בשעה 14.00
השבעה בבית הבן רחוב ארלוזורוב 36 פתח־תקוה טלפון 03־9223645
האבלים:
בתו: שלומית ויזר ובי"ב
בנו: משה גלעדי ובי"ב
בתו: רות ליסבונה ובי"ב
אחותו: אסתר גלעדי – כפר גלעדי

לישי כהן וב"ב
משתתפים באבלך הכבד במות
אביך ז"ל
מידידיך בחברת
ו. רוזנשטיין בע"מ

לחברנו **אשכנזי שלמה**
איתך באבלך במות
אחותך ז"ל
בנק הפועלים בע"מ
מנהלת אזור הצפון
ההנהלה והעובדים

אנו מודיעים בצער רב על פטירתו
של חברנו לעבודה (בגימלאות)
סומך סלח ז"ל
תנחומינו למשפחה האבלה
תנובה סניף מחוזי תל־אביב
ההנהלה והעובדים

במכתב זועם ללהט:

ההסת' הציונית בבריטניה תובעת: רחוב ע"ש גולדמן

מאת דליה שרון, כתבת "דבר" בבריטניה

לונדון (מיוחד ל"דבר").– ההסתדרות הציונית בבריטניה מחתה לפני שלמה להט, ראש עיריית תל־אביב, על החלטת ועדת השמות של העירייה לא לקרוא רחוב על שם נחום גולדמן.

במכתב ללהט נאמר, כי ההסתדרות הציונית בבריטניה נדהמה שעדיין אין רחוב בתל־אביב על שם ד"ר גולדמן, אשר הקדיש את חייו לשירות העם היהודי והתנועות הציוניות. "החלטת ועדת השמות לא להעניק לגולדמן את הכבוד היא בושה לתל־אביב".

ההסתדרות הציונית קראה ללהט להפעיל את קשריו הטובים כדי לשנות את החלטת הוועדה.

דבר
DAVAR دافار
המאוחד עם "השבוע"
העורכת: חנה זמר
משנה לעורך: דוד פדהצור
מזכיר מערכת: מרדכי ברקאי
מנהל כללי: אמנון ברזילי
המו"ל – "דבר" בע"מ
נדפס בדפוס "דבר" בע"מ
המערכת והמנהלה תל־אביב
רח' שיינקין 45, ת.ד 199
מיקוד 61001
טלפון 286141 (6 קווים)
מחלקת המודעות
טלפונים ישירים
286156, 281860, 298032
סניפים:
ת"א, בית "דבר" רח' שינקין 45
טלפון 286141, מיקוד 65233
ירושלים:
המערכת: רח' המלך ג'ורג' 36
בית מאוריה קומה ג'
טלפון 242203, ת.ד. 94229
חיפה: רח' הנביאים 27
טלפונים 3־2־642111, ת.ד. 33106

חשד שאלוף האלופים במירוץ אשקלון השביח הבנזין בניגוד לחוק

מאת אריה ארד, שליח „דבר"

מינכן (מיוחד ל„דבר"). - חשד להונאה חמורה שביצעה את דירוג הצמרת במירוצי המכוניות באשקלון השנה, נבדק עתה בוועדת המשמעת של המועדון המוטורי בישראל.

על החשד שהועלה לפני עשרה ימים, נודע עוד בשבוע שעבר, אולם רק אמש התקבל אישור לכך מפי היו"ר החדש של המועדון המוטורי איזי רוזוב, השוהה במינכן.

על השתלשלות המאורעות בהגיעו הפרסים הבאים: לפני עשרה ימים הגיעה תלונה לוועדה הטכנית של המועדון המוטורי, כי רמי שכטוביץ, שעלה השנה למקום הראשון בקבוצת המכוניות עד 1300 סמ"ק וזכה בתואר אלוף האלופים, השביח את הבנזין במיכל האלפא-סוד שלו עד שהגיע ל-100 אוקטן ויותר. ההשבחה נעשתה בעזרת תוסף מיוחד, הנמכר רק באירופה.

בעקבות התלונה נלקחה דגימה ממיכל האלפא-סוד של שכטוביץ ובבדיקת מעבדה נמצא כי אכן הבנזין הוא בעל 100 אוקטן לפחות. הממצאים הועברו לוועדת המשמעת של המועדון, שהולה שלושה בעיקר בבירור הפרשה.

שכטוביץ דחה את ההאשמות נגדו מכל וכל, וטען כי הבדיקות נעשו בשיטה פסולה ואינן עומדות בביקורת.

נראה, כי הבירור יימשך שבועות אחדים. אם יורשע שכטוביץ, הוא צפוי לגירוש מן המירוצים בעתיד והישגיו בעונת 1987 ייפסלו. במקרה זה יוכתר דורון גלנט כאלוף הקבוצה עד 1300 סמ"ק ומישל גדז יזכה בתואר אלוף האלופים.

בשבת בחרו חברי המועדון בוועד חדש לעונת 1988. ליו"ר נבחר איזי רוזוב ונתי ברנר נבחר לסגנו. יתר חברי הוועד הם חנן ולובצקי, דורון גלנט, מישל גדז ניר זיתן, ישראל סבר, שרון אבר ושאול וייסמן. למבקר המועדון נבחר דני ואן הארטן.

הרוסים מרוצים מנאום מנהיגם: „הוא אמר את האמת על סטאלין"

מוסקווה (רויטר).- אזרחים סובייטים בירכו אתמול את מנהיגם מיכאיל גורבצ'וב על דרך טיפולו בהיסטוריה הסובייטית, אולם רבים מהאינטלקטואלים היו מאוכזבים מכך, שגורבצ'וב לא נתן ביטוי מלא לתקופת סטאלין.

„הוא אמר את האמת" אמרה בגאווה אשה בגיל העמידה בשעת טיול בחוצות מוסקווה. לדעתה זו הסכימו עשרות בני מוסקווה שנשאלו בראיונות הבזק על תגובתם לנאומו של גורבצ'וב ביום ב' לרגל יום השנה ה-70 למהפכה הבולשביקית.

אולם בשיחות פרטיות עם אינטלקטואלים, שקיוו שגורבצ'וב יטהר את שמם של מתנגדים שנרצחו על ידי סטאלין, אמרו האינטלקטואלים כי הנאום הניח את הגבולות של כריכת ה„גלאסנוסט" של מנהיג הקרמלין. לדבריהם, הנאום הוכיח את אילוציו של גורבצ'וב לשמור על אחדות בין הרדיקאלים ובין השמרנים במפלגה הקומוניסטית השלטת.

כזכור, בנאומו בן שלש השעות האשים גורבצ'וב את סטאלין בריכוז „אלפי" חפים מפשע וציין ביניהם את ניקולאי בוכארין, אחד מבכירי המפלגה הבולשביקית שהוצא להורג על ידי סטאלין במשפטי הראווה של שנות ה-30. גורבצ'וב לא ציין את עובדת הוצאתם להורג של המנהיגים הבולשביקים, וכן הצדיק את הקולקטיביזציה, שכפה סטאלין על מיליוני איכרים סובייטים.

נאומו של גורבצ'וב זכה לפרסום גם בסין, שם עדיין מוצגת לראווה תמונתו של סטאלין באירועים ציבוריים. פרסום ביקורת מעין זו על סטאלין הוא נדיר בסין, ודיפלומטים מערביים אמרו כי הוא מרמז על צעדים אפשריים לקראת עיון מחודש בתפקידו ההיסטורי של סטאלין.

פרס ומילוא שוקלים לפטר יועציהם לענייני ערבים

מאת מנחם תליזה, סופר „דבר"

ראש הממשלה השר החוץ שמעון פרס וסגן השר רוני מילוא שוקלים, כל אחד מסיבות אחרות, לפטר את יועציהם לענייני ערבים. מיכן ראש הממשלה שמעון פרס שוקל לפטר את יועצו ד"ר יוסף גינת בגין עצתו לשרי המערך להקים רשימה ערבית נפרדת ליד המערך.

כזכור, פרסם „שינוי" שרק בהצעה הוליס לאמצה. אך נוכח המתיילות הציבוריה שעוררה ההצלעה בקרב חברי המערך הערביים ובקרב אישים מרכזיים במערך, ביניהם השר עזר וייצמן, [illegible] המערך לגנוז את ההצעה. [illegible] שמעון פרס, שהתארח לפני שבועיים בכפרים הערביים במשולש, הודיע בתגובה לשאלה כי אין כל הצעה במוסדות המערך להקים רשימה ערבית נפרדת.

פרס הוסיף גם כי זו היתה הצעה של מספר חברים מהמפלגה ודחתה אותה. כדי לשכך את גל המחאה שעוררה ההצבעה להקים רשימה ערבית נפרדת הודיע פרס, כי בכוונת המערך להגדיל את הייצוג של החברים הערביים ברשימת המערך לכנסת. הפעילים הערביים של המערך שנפגשו באחרונה עם השר משה שחל הביעו בפניו תרעומת על הכוונה להקים רשימה ערבית והטיל את האחריות להצעה על ד"ר גינת.

לסופר „דבר" נודע, כי ד"ר יוסף גינת פנה לאחרונה לידידיו הערביים וביקש מהם לשגר מברקים למ"מ ראש הממשלה שמעון פרס שבהם יביעו תמיכה לדרך טיפולו של גינת בעניינים הערביים.

לסופר „דבר" נודע שסגן השר רוני מילוא הממונה על העניינים הערביים מטעם משרד ראש הממשלה, שוקל גם הוא לפטר את יועצו [illegible] באחריות בהחלפת הדו"ח על שמו של גלבוע לעתונות.

סופר „דבר" מעיד כי נוכח המחאה הציבורית שעורר הדו"ח של גלבוע הבהיר מילוא שלא מדובר בדו"ח אלא בסיכום שאינה מחייבת אף אחד. יותר מאוחר הודיע מילוא שדו"ח אינו קיים כלל וכי לא יובא לאישורה של הממשלה ושאינו מחייב את לשכתו של מילוא. יצויין עוד שמילוא אסר על גלבוע להעניק ראיונות לעתונות. הוא נזף בו ושוקל אף לפטרו.

מחריף „משבר התותבות" בין קופ"ח לרופאים האורטופדים

מאת שמעון וייס, סופר „דבר" בצפון

העימות בין הנהלת קופת חולים הכללית במחוז הגליל לבין מנהלי בתי חולים בצפון הארץ ורופאיהם האורטופדים, על רקע תשלומים שנדרשים חולים לשלם בעבור רכישת תותבות וניתוחי השתלה, הגיע בימים האחרונים.

העילה להתרעה בעימות: שבין קופת חולים לאיגוד הרופאים האורטופדים בא לאחר שיו"ר איגוד האורטופדים בישראל, פרופסור דניאל רייס, שהוא מנהל מחלקה אורטופדית ב' בבית החולים רמב"ם בחיפה, שיגר מכתב להנהלת קופ"ח במחוז הגליל ובו ציין, כי אין מדובר בדרישה של הרופאים מחוליהם למימון את קנית התותבות כתנאי לביצוע הניתוחים, אלא מדובר בתרומות לקרן המחקרים של המרכז הרפואי ברמב"ם שממנת את הניתוחים וקניית התותבות משום שמשרד הבריאות אינו יכול לעמוד בתשלומים אלה.

פרופסור רייס כותב עוד, כי ביצוע הניתוחים וההשתלות אינו מותנה בתרומות אלה של החולים, אך מוסברת להם חשיבותן. עוד ציין כי הופתע לראות שקופ"ח רואה בפעילות התרומה דבר שלילי.

פרופסור רייס תוקף את הנהלת קופ"ח וטוען, כי אינה עומדת בהתחייבויותיה הכספיות וכי היה שמח להפסיק את פעילות התרומה אילו ידע שקופ"ח משלמת לבתי החולים על הניתוחים של חוליה.

פרופ' רייס משבח את בתי החולים והרופאים המנתחים את חוליהם ומבצעים את פעילות התרומה למרות מצבם הקשה של בתי החולים בכל הקשור לרכישת תותבות למיניהן.

דובר קופת חולים, דוד תגר, הגיב בחריפות על מכתבו של פרופ' רייס והציע ל„פרופ' הנכבד", כלשונו, לעקוב ולשנן אחר הוראותיה של שרת הבריאות ומשרדה האוסרות לחלוטין התרמה עבור תותבות ותוקים להשתלה.

עוד ציין דובר קופ"ח כי היועץ המשפטי לממשלה לשעבר, יצחק זמיר, קבע כי כל התרמה לקרן המותנית בטיפול רפואי, אסורה לחלוטין. גורמים במחוז הגליל של קופת חולים הגדירו את מכתבו של פרופ' רייס כרצוף אי דיוקים וחצאי אמיתות שנועדו לכסות על מעשים לא כשרים המתבצעים, בין השאר, במחלקה שבניהולו ובמחלקה האורטופדית ב„פוריה" שבית חולים רמב"ם מאמצה.

20 פעילים שחורים מדרא"פ ישתלמו במכון האפרואסייני

מאת חיים ביאור, סופר „דבר"

יותר מ-20 פעילים שחורים באיגודים מקצועיים וארגונים קהילתיים בדרום אפריקה יבואו ארצה החודש לסמינר בנושאי משק וקואופרציה שמארגן עבורם המכון האפרו-אסייני של ההסתדרות.

מנהל המכון, ד"ר יהודה פז, מסר אתמול שבואה של קבוצת המשתלמים השחורים מבטיעה על הידוק הקשרים בין ההסתדרות לבין האוכלוסיה השחורה בדרום אפריקה. זו הקבוצה הרביעית של פעילים שחורים המגיעה לסמינר במכון מאז החלו להדק הקשרים עמם, לפני שנתיים.

שלושה סמינרים נוספים לפעילים שחורים מארץ זו יתקיימו במכון האפרו-אסייני באפריל, יולי ונובמבר 88'. באוגוסט השנה קיימו מדריכי המכון קורס ראשון לאנשי איגודים מקצועיים שחורים בדרום אפריקה עצמה ובמהלך השנה הבאה יתקיים סמינר נוסף במדינה זו. ד"ר פז מסר שממשלת פרטוריה לא הערימה עד כה קשיים על הקשרים השחורים שם.

המכון האפרו-אסייני מקיים מדי שנה תריסר סמינרים למשתלמים מארצות אסיה, אפריקה, האיזור הקריבי והאוקיינוס השקט. מבין 16 אלף בוגריו, 350 הגיעו לתפקיד מזכ"ליה של איגודים מקצועיים, 200 נבחרו חברי פרלמנט, 50 מונו שרים ושלושה אף הפכו ראשי מדינות.

מצוד ענק בגרמניה אחרי רוצחי שני שוטרים בהפגנה

פרנקפורט, (רויטר). - משטרת מערב גרמניה פתחה במצוד הגדול ביותר, לאחר שמתנגדים הרגו שני שוטרים ופצעו שנה אחרים, במהלך הפגנה נגד סלילת מסלול חדש בשדה התעופה בפרנקפורט.

המשטרה עצרה אדם אחד כחשוד במעשה, לאחר שמצאה בביתו אקדח בקוטר 9 מילימטר, מהסוג שנעשה בו שימוש בידי על השוטרים. לדברי המשטרה, האקדח נגנב מקצין משטרה בעת הפגנה אנטי-גרעינית ב-1986.

הריגת השוטרים, הראשונה בהיסטוריה של מערב גרמניה, גונתה על ידי כל המפלגות הפוליטיות בגרמניה, וחברי המפלגה הנוצרית-דמוקראטית, מפלגתו של הקאנצלר קוהל, חידשו את תביעתם לתיקון חוק האוסר על חבישת מסיכות בהפגנות.

השוטרים נהרגו ביום ב' בלילה, בשעה ש-1,500 מפגינים ערכו מצעד לפידים נגד הכוונה להאריך את מסלול ההמראה בשדה התעופה בפרנקפורט, למרות הצווים שהוצאו נגד המשך העבודות במקום. המשטרה הורתה למפגינים להתפזר, אולם הקיצונים שביניהם, שלבשו מצנפות שחורות ומסיכות, השליכו על השוטרים זיקוקים ופצצות תבערה.

המדינה נגד דמיאניוק

עד ההגנה טולסטוי: מקורו של מסמך טרווניקי מעורר חשד גדול

(ע).- „מסמך טרווניקי" מעורר חשד באשר למהימנותו בשל צורת הגשתו לשלטונות האמריקניים בוואשינגטון והן לגבי נסיבות הבאתו לישראל - אמר ביום אתמול הרוזן ניקולאי טולסטוי, סופר והיסטוריון שהעיד מטעם הסנגוריה במשפט דמיאניוק בירושלים.

העד הזכיר כי לראשונה הגיע „מסמך טרווניקי" (תעודת השירות שהוצאה לאיוואן דמיאניוק בטרווניקי, מחנה האימונים של כוחות העזר הגרמניים בפולין ב-1942) לידי השלטונות האמריקניים דרך השגרירות הסובייטית בוואשינגטון בשנת 1981. העד אמר כי המסמך הגיע ממשרדו של התובע הסובייטי רודיינקו לאחר שחוקר של המשרד האמריקני לחקירות מיוחדות או.אס.אי. דיין נפגש עמו וביקש את המסמך ממנו.

העד הזכיר, כי רודיינקו היה בעבר התובע בתקופת הטיהורים ובמשפט נגד ראשי המהפכה הסובייטית תחת התובע הראשי וישינסקי. כאן הביא העד קטע מזכרונותיו של חרושצ'וב בקשר לרודיינקו. חרושצ'וב מספר בזכרונות לפי ציטוט העד, כי „לפני הוועידה ה-20 של המפלגה (בה חשף חרושצ'וב את פשעי סטאלין) הזמנתי לשיחה את החבר רודיינקו. שאלתי אותו מה היתה האמת בהאשמות נגד בוכרין וכל חבריו במשפט הטיהורים. רודיינקו השיב לי כי לא היתה שום עדות משפטית נגדם ולא היה כל נימוק להגיש נגדם כתב-אישום להעמידם לדין. מה שהיה בידי התביעה היו הודיות שהוצאו מהם לאחר מכות ועינויים קשים.

„ההאשמות נגד בוכרין וחבריו התבססו על וידויים אישיים שהוצאו בכוח תחת לחץ פיסי ופסיכולוגי כאחד", ציטט העד מזכרונות חרושצ'וב.

השופט הרשה בעניין זה רק את השאלה הבאה של שפטל: האם העובדה שהממשלה לא קיבלה מסמך, במשך שנים רבות, לאחר שביקשה אותו והנה, באמצעות אדם המקיים קשר עם ממשלה זו ועם ממשלה אחרת, המסמך הגיע. האם זה משפיע על האותנטיות שלו?

העד אמר בתשובה על אותה שאלה, כי במידה מסויימת יש השפעה על הערכת האותנטיות של המסמך כאשר הוא מגיע בנסיבות מיוחדות ועל ידי אדם מסויים. העד אמר, כי כאשר מסרה לראשונה השגרירות הסובייטית בוואשינגטון את המסמך לידי השלטונות האמריקניים ב-1981 בוואשינגטון, נעשה הדבר מתוך רתיעה רבה והאמריקנים נתבקשו להחזירו לאחר עיון, מבלי שתינתן להם הזדמנות לבדוק אותו ביסודיות. המסמך הגיע, חזר וטען העד, ממשרדו של רודיינקו, בעל העבר בזיוף מסמכים. האמריקנים אכנם החזירו את המסמך לשגרירות מבלי שבדקו אותו בצורה יסודית.

העד אמר, כי עובדה זו והעובדה כי ניתן להתחקות אחר המסמך אל משרדו של רודיינקו מעוררת חשדות כבדים לגבי מהימנותו.

טולסטוי זורע מבוכה

הרוזן טולסטוי לא מבייש את משפחתו בינתיים. הופעתו מכובדת ומנומסת כיאה לג'נטלמן בריטי והוא בהחלט מעורר כבוד בהופעתו. כהיסטוריון, שהתמחה בזיופיה של ברה"מ הוא מבקש להקיש גם ממקרה דמיאניוק.

הרוזן טולסטוי מבקש לתמוה על נסיבות העברת מסמך טרווניקי לישראל, באמצעות המיליונר האמר. השופט לוין מזכיר לו שוב, שהאמר אינו עומד לדין במשפט הזה ולכן לא יתנן להטיל ספק באמינותו. אך בכל זאת, השופט לוין מגלה אורחדרוה ומתיר שאלה אחת לרוזן ההיסטוריון. האם לצורת הבאת המסמך בנסיבות מיוחדות לארץ, פוגעת באותנטיות שלו?

טולסטוי, הנצר, טוען שכן. הוא מזכיר שכמסמך טרווניקי הועבר לשליטונות ברה"מ בעת שכבשו את טרווניקי ולפיכך, היו גם ספסים שטרם מולאו בפרטים כלשהם. בוואקום הזה, מאד יתכן, שהנאשם דימאניוק - לדעתו - מצא את פרטיו האישיים על-גבי תעודה כזו מטרווניקי, בדיעבד. טולסטוי גם מזכיר את זיופיה של ברה"מ בפרשת זינובייב, מאנשי הקומינטרן הקומוניסטי שהואשם בהכנות להפיכה בבריטניה. הרוסים, מזכיר טולסטוי, חוסמים את הבריטים שביקשו לבדוק מקרוב את העניין, רק לאחר שנים נתגלה הזיוף.

טולסטוי מצליח ליצור מבוכה, בעיקר במכובדות שלו. הוא אינו מוכיח באופן חד-משמעי את זיופו של מסמך טרווניקי, כמו שהוא גם אינו מוכיח את ההיפך. המשפט הזה ממשיך, איפוא, להתאפיין בתהיותיו. התובע בלטמן מנסה להוכיח לעד טולסטוי שהוא מעורב בארגון ההגירה מברה"מ ובמילים אחרות - גם לו יש אינטרס אישי לקעקע את אמינות הסובייטים. עוד יום של ספקות בבית-המשפט. שום דבר בטוח עוד לא קורה כאן, חוץ מתחושות.

השופטים יצטרכו לתרגם אותן לעובדות.

אתמול בכנסת — שלמה גינוסר וטובה צימוקי.

בר־לב העלה הצעות תיקון־חוק לשיפור המשמעת בבתי־הסוהר

רוב הדוברים שהשתתפו אתמול בדיון על שלוש הצעות תיקון חוק פקודת בתי הסוהר, ניצלו את הבמה למתיחת ביקורת על העשה בשירות בתי הסוהר. הדוברים העלו את הצורך בבדיקה יסודית ובשינויים מרחיקי לכת בעבודת השירות. חלקם של הדוברים אף קראו להקמת ועדת חקירה ממלכתית לבדיקת המתרחש בבתי הסוהר.

שלוש ההצעות שהעלה בר-לב מתקנות בצורה משמעותית את חוק פקודת בתי-הסוהר וקובעות כשיפוט המשמעתי של סוהרים, לרבות כינון בית-דין למשמעת בשירות בתי-הסוהר, ענישת אסירים בעבירות שנעברו בתוך בית-הסוהר ורשיון חופש לאסירים.

בר-לב אמר, כי ההצעות משפרות ומשכללות לאור לקחי העבר והנסיון המצטבר, את הליכי הדיון המשמעתי, את אפשרויות ענישת האסירים בעבירות בית הסוהר ואת סמכויותיהן של ועדות השחרורים במתן רשיון חופש לאסירים.

התיקונים קובעים, כי בהרכב השופטים בבית הדין המשמעתי לסוהרים, אשר יוקם בעקבות התיקון, יהיה אחד השופטים סוהר חבר לשכת עורכי הדין. בתיקים שיעסקו בשימוש בכח כלפי מי שאינו סוהר ימונה בדין נציג ציבור מתוך הרשימה שתערך ע"י שר המשטרה בהסכמת שר המשפטים.

כמו כן יוקם בית דין לערעורים אשר יורכב משני שופטים, סוהרים בכירים ושופט בית משפט מחוזי, שימנה שר המשפטים ואשר ישמש נשיא בית הדין. לגבי שיפוט בדין יחיד מבחין התיקון בין קצין שיפוט בכיר לקצין שיפוט זוטר בדומה למצב הנהוג בצה"ל, ונוספה אפשרות ערעור על שיפוט זה.

התיקונים גם קובעים את סמכות שר המשטרה ונציב שירות בתי-הסוהר לפיה הם יהיו רשאים למנות ועדות חקירה בשרות בתי-הסוהר, כאשר העדויות והמסמכים הנאספים על ידן ישמשו לצורך הדין המשמעתי.

במסגרת התיקונים יבוטלו העונשים של „לחם עונשים" ו„לחם צר" לגבי אסירים, שהם עונשים שעברו ובטלו מן העולם ואין משתמשים בהם עוד. במקביל יתוספו עונשים חדשים של התראה, נזיפה, נזיפה חמורה וקנס כספי כאשר הסכום המקסימלי יקבע מעת לעת ע"י שר המשטרה בהסכמת שר המשפטים. הקנסות יועברו לקרן מיוחדת שתשמש למימון פעולות לרווחת האסירים.

כמו כן מאפשרת הצעת החוק לחייב אסיר בפיצויים על נזק שגרם בעבירה. ח"כ מוחמד ותד (מפ"ם) אמר, כי „תיקון המצב החמור של בתי הכלא בישראל מחייב עבודה משולבת של משרד הפנים, הבטחון, המשטרה והרווחה. ואם לא יהיה מאמץ משולב - נגיע לעברי פי פחת". הוא אמר ששיטת הנבוס של דוד מיימון הביאה לשבירת ידיו שלו עצמו.

וירשובסקי דורש ועדת חקירה בנושא השב"ס

ח"כ וירשובסקי מ„שינוי" העלה את הצורך הדחוף בבדיקה יסודית ובשינויים מרחיקי לכת בעבודת השרות. ח"כ וירשובסקי קורא להקמת ועדת חקירה פרלמנטרית, או אף ועדת חקירה ממלכתית בנושא כאוב זה.

צמצום מספר הנפגעים בתאונות אימונים בצה"ל

בשנה האחרונה קיפחו את חייהם 24 חיילים בתאונות דרכים, 18 בתאונות ברכב אזרחי ושישה בתאונות ברכב צבאי. זאת מסר אתמול ראש אכ"א, אלוף מתן וילנאי לוועדה לענייני ביקורת המדינה. אלוף וילנאי אמר, כי שורה של צעדים דרסטיים שנקט צה"ל הורידו לרמה מיזערית את תאונות הדרכים ברכב צבאי.

וייס מוחה במכתב לרבין

„ענישה מגוחכת ומקוממת" כך הגדיר ח"כ שבח וייס במכתב לשר הבטחון יצחק רבין את עונש המאסר-על-תנאי לחודשיים וחצי שנגזר על סמל של המשטרה הצבאית שכיבה סיגריות בוערות על חיילות שסירתו תחת פיקודו. „כיצד יוכלו שופטים בעלי כושר שיפוט חסר כל רגישות אנושית ומוסרית כזה להמשיך בכהונתם?" שואל ח"כ וייס את שר הבטחון ומבקש את השר להפעיל את סמכותו החוקית והמוסרית בעניין זה.

אידה נודל אינה מתרגשת מה„גלסנוסט" בברה"מ

„רבים מהצעירים היהודים בברית המועצות מבקשים לעלות לישראל, וזה הזמן להגביר את הפעילות למען עלייתם", אמרה אתמול אידה נודל בוועדת העליה והקליטה של הכנסת.

חגרת את עצמך?
רגע! ומה עם הילדים?!

כיצד נגן על ילדינו בעת נסיעה במכונית

עצות שמושיות

עשה
1. רכוש רק התקן ריסון הניתן לחיזוק לגוף הרכב והשתמש בו כהלכה.
2. יש להשתמש בהתקן הריסון לילדים בכל נסיעה.
3. יש להסיע ילד עד גיל שנה לערך כשגבו לכיוון הנסיעה. את מושב הבטיחות יש להתקין בהתאם.
4. חגורות הבטיחות חייבות להיות מהודקות לגוף הילד. לכן יש להלביש את הילד באופן המאפשר תנועה חופשית לידיים ולרגליים.
5. ברבים מכלי הרכב משנת ייצור 1983 ואילך קיימות מאחורי המושב האחורי נקודות-עיגון, אליהן ניתן לחבר חגורות בטיחות ולהשתמש בהן יחד עם התקני הריסון לילדים.
6. אם אין ברכבך נקודות-עיגון, ניתן לעתים להתקין חיבור לחגורות בטיחות בתפסים מיוחדים.

אל תעשה
1. לעולם אין להסיע ילד כשהוא מוחזק בידיים, אף לא במושב האחורי.
2. אין לחגור יותר מילד אחד בחגורת בטיחות אחת.
3. לעולם אין להושיב ילד על ברכי נוסע, אפילו הנוסע חגור בחגורת בטיחות בעצמו.
4. אין לעטוף ילד/תינוק בשמיכה ולחגור מעליה את חגורת הבטיחות.
5. אין להסיע ילד ללא הגנה, אף לא למרחק קצר.
6. אין להסיע ילד במושב בטיחות בלי להשתמש ברתמה המיוחדת של המושב.

מידע נוסף תמצא בעלון ההדרכה שהוכן עבורך.
לקבלת העלון פנה אל:
◆ המחלקה לחינוך לבריאות במשרד הבריאות, ת.ד. 1176, ירושלים - 91010
◆ המינהל לבטיחות בדרכים, ת.ד. 867, ירושלים - 91008
◆ התחנות לבריאות המשפחה

משרד הבריאות – המחלקה לחינוך לבריאות | דרך צלחה ובטוחה | משרד התחבורה – המינהל לבטיחות בדרכים

אני רוצה להצליח דווקא במקום שבו קל להיכשל – אומר ניצב לוי שאול

מאת יוסי ליבוביץ, סופר „דבר" בגליל המערבי

אני הולך לאחד התפקידים הקשים ביותר הקיימים כיום במינהל הציבורי. הרבה אנשים, ידידים, אינם מבינים מדוע אני עוזב מערכת מסודרת ומצליחה והולך להרפתקאה. האמת היא שהזמן בדרכי אתגר ברמה הלאומית שיש לה משמעות חשובה לגבי. אני רוצה להצליח דווקא במקום שכולם חושבים שקל להיכשל בו, דברים אלה אמר מפקד המחוז הצפוני של המשטרה ניצב לוי שאול, 11 ימים לפני כניסתו לתפקיד נציב שירות בתי הסוהר.

בראיון מיוחד שהעניק ל„דבר" אמר לוי שאול, כי לאחר שלושה ימי התלבטות, התנה בפני שר המשטרה חיים ברלב מספר תנאים לפני קבלת התפקיד. לטענתו, משיחה שקיים עם נציב שירות בתי הסוהר היוצא גונדר דוד מימון הוא הבין בניגוד לפרסומים עד כה, כי אין לו כל „בסן פלאה" וטענות נגד שר המשטרה חיים ברלב.

בהתייחסו לסיכויים שינהיג בשב"ס אמר לוי שאול, כי הוא מאמין גדול של הטווח הארוך. הוא יצמיח מנהיגות מקרב השב"ס ואילו לטווח הקרוב, לתפקידים מסוימים, לא מן הנמנע שיביא עמו קצינים משורות הצבא והמשטרה. לדבריו, אם לא היה משוכנע שאיש מקרב הפיקוד בשב"ס כיום אינו מעוניין או מוכשר למלא את תפקיד הנציב – לא היה נענה לבקשת שר המשטרה.

בהתייחסו לבעיות שבהם מתחבט המחוז הצפוני של המשטרה גילה מפקד המחוז, כי הסורים מחזיקים כבני ערובה בני מושבים של רמת הגולן ומאלצים אותם לערוך הפגנות ומהומות בעיקר בשלושה מועדים שונים בשנה: ביום העצמאות הסורי ביום החלת החוק הישראלי על רמת הגולן וביום הבעת' הסורי.

ניצב לוי שאול אמר בראיון, לראשונה, כי בעקבות ההתפרעויות שהיו בכפר הדרוזי בית ג'אן נפגעה תדמית המשטרה בצורה קשה מאד בעיקר במגזר הערבי. „זה לא פשוט, כאשר אתה מפספס את הנשק העיקרי שלך – כוח ההתרעה".

מפקד המחוז שולל מכל וכל את האפשרות להחזיר לשורות המשטרה שוטרים מבני העדה הדרוזית שסרבו במהלך המהומות בבית ג'אן להשתתף בריסון המהומות. „בצבאות מסוימים יורים באנשים כאלה המסרבים פקודה בשעת מלחמה".

וייצמן: מה יש, אסור להישאר יום בבית?

מאת עליזה ולך, סופרת „דבר" לענייני מפלגות

יציאתו של עזר וייצמן מישיבת הממשלה ביום א' קודם שנסתיימה והיעדרותו המתוכננת ממשרדו ביום ב' התפרשו השבוע, בסיוע התבטאויותיו של וייצמן, כאיבוד הסבלנות וכ„הפגנת מחאה".

אתמול כבר היה וייצמן נינוח ומיושב. „גם רבין יצא מישיבת הממשלה לפני שהסתיימה, אבל כנראה שיציאה שלי מעוררת מיד פרשנויות", אמר ל„דבר" והוסיף „מה יש? אסור לבן-אדם לשבת יום אחד בבית?! לפעמים אדם עושה בבית יותר מאשר במשרד".

עם זאת, מתהלך וייצמן זה זמן מה בהרגשה כבדה שממשלת ישראל „טוחנת מים", כהגדרתו, ומתחמקת מדיון ומנקיטת הכרעה על אירועים שונים בזירה הבין-לאומית שיש להם השלכות על ישראל, כמו ההתפתחויות בברית-המועצות, משבר הבורסה בארצות-הברית ועידת המדינות הערביות בעמאן בשבוע הבא.

„אני מודה שביום שני הייתי נפגע מישיבת הממשלה ביום א'", אמר אתמול ל„דבר". כשנשאל מה היה בישיבת הממשלה, השיב „כלום, לכן הייתי נפגע".

יצויין, כי וייצמן נפגע מאי-הכללתו בשיחות שקיים מזכיר המדינה האמריקאי, שולץ, בעת ביקורו בישראל באחרונה, וגם בביקור [illegible]

המשטרה הפסיקה החקירה בהוראת היועץ המשפטי

וירשובסקי לחריש: אל תפסיק חקירת פרשת נפסו

מאת טובה צימוקי ונתן רועי, סופרי „דבר"

היועץ המשפטי לממשלה יוסף חריש הורה למפכ"ל המשטרה רב ניצב דוד קראוס להשעות את חקירת פרשת נפסו עד אשר יחליט על גורל החקירה.

ח"כ מרדכי וירשובסקי מ„שינוי" קרא אתמול ליועץ המשפטי לממשלה יוסף חריש שלא להפסיק את חקירת אנשי השב"כ שהעידו עדויות שקר בפרשת נפסו. הוא תובע קודם לכן לקיים דיון בוועדת החוקה של הכנסת.

אשר לדו"ח לנדוי אמר וירשובסקי, כי יש להצטער על כך שהוועדה שהשכילה לאבחן ולהוקיע בצורה כה נחרצת את הנורמה של עדות שקר ולשלול אותה לגבי העתיד, לא השכילה להתמודד עם בעית האחריות המיניסטראלית של ארבעה ראשי ממשלה שבזמן כהונתם התחוללה הנורמה הזו.

צריך היה לקבוע אחת ולתמיד איזו השלכה יש לעובדה, שגם אם ראשי ממשלה לא ידעו את הנעשה בתחומם האם הם יכולים מבחינה ציבורית להמשיך להיות אחראים לתפקידים כה רגישים. „חבל שהוועדה לא התמודדה עם בעיה זו", אומר וירשובסקי.

לדבריו, לא ברור כיצד מקיים חברי הוועדה שניתן יהיה לשרש את הנהלים שהיו קיימים בנוהל קבוע 16 שנה כאשר אותם אנשים ימשיכו בפעולתם. וירשובסקי מוסיף, כי המצער מכל הוא שהוועדה אמנם מציינת, כי לא כולם כאלה אך הקביעה הגורסת שהשקר הפך לנורמה מבלי שינקטו צעדים נגד אשמים עשויה להשפיע כך על כל החוקרים במדינת ישראל. הציבור עשוי לחשוב שגם חוקרי המשטרה משקרים.

בחודשים אפריל – אוקטובר

גידול ריאלי של 3.2 אחוזים בהכנסות ממסים

מאת בוריה אבנימלך, סופרת „דבר"

מסיכומים שנעשו במשרד האוצר עולה, כי החששות המוקדמים לירידת הכנסות ממסים בעקבות הרפורמה במס התבדו.

הכנסות האוצר ממס בשבעת החודשים אפריל – אוקטובר 87 היוו גידול ריאלי של 3.2 אחוזים בהכנסות ממסים. הגידול הושג למרות שמס מעסיקים לסקטור הלא תעשייתי ירד מ-7 אחוזים ל-4 אחוזים. מס חברות ירד מ-61 ל-45 אחוז, והופעל השלב הראשון ברפורמת המס על יחידים, שלפיו ירד המס השולי ל-48 אחוז ועל הכנסות גבוהות במיוחד הוטל מס יסף שהביא את המס השולי לגביהן ל-52.5 אחוז.

סגן שר האוצר עדי אמוראי מסביר את הגידול בתוצר העסקי בעליית שכר ובהעמקת הגבייה.

עיטור „האריה הפיני" לפרופ' שמואל מורה

מאת רמי לוין, סופר „דבר" בירושלים

עיטור האריה הפיני הוענק לפרופ' שמואל מורה מהאוניברסיטה העברית בירושלים על ידי נשיא פינלנד, ד"ר מאונו קויביסטו לציון פעילותו לקידום קשרי הידידות והתרבות בין ישראל ופינלנד. את העיטור מסר לו שגריר פינלנד בישראל מר אסמו ואיניולא.

פרופ' שמואל מורה, שהוא פרופסור לשפה וספרות ערבית באוניברסיטה העברית, ייסד את הסניף הירושלמי של אגודת הידידות ישראל-פינלנד ומכהן כיו"ר אגודת הידידות ישראל-פינלנד בירושלים במטה יהודה. פרופ' מורה הוא הישראלי הרביעי הזוכה בעיטור זה.

האוירה החיובית ועליות השערים נמשכות

★ עליות שערים זה היום החמישי ברציפות ★ נמשכת פעילות חיובית במניות מצד כלל ופועלים ★ גורמים מוסדיים מגדילים פרופורציות במניות אטרקטיביות ★ בעלי עניין ממשיכים לרכוש נ"ע של עצמם ★ השפעת אירועי בורסות חו"ל הולכת ופגה לאיטה ★ הריבית לפקדונות שקליים לא ירדה כצפוי ★ אתמול הועברו נ"ע רבים נוספים מהמסחר הרגיל לרשימה המקבילה ★ ביקושים בבנקאיות והתעוררות קלה בדולר השחור בצל החששות לפיחות בקרוב ★ מומחים מזכירים – ההגנה הטובה ביותר מפיחות מצויה במניות ★ ועדת שישינסקי לא תמליץ כנראה על מס בבורסה ★

מאת שמואל רוזנבלום*

עליות השערים תוך שיפור באוירה הבורסאית נמשכו אתמול זה היום החמישי ברציפות. קונצרן כלל וקרנות בנק הפועלים המשיכו לתת את הטון החיובי בבורסה תוך קניית מניות בעליה וקליטת הצעים מהירה. בבורסה מציינים שאתמול פעילים רבים בעסקות הסטנות סולטת, קנים ומוכרים במהירות תוך מימוש רווח קטן. החזרת האמון בבורסה מצד ציבור פעילים זה תגביר את האוירה החיובית ותביא להתחזקות המגמה. כל זאת בהנחה שאירועים חיצוניים חריגים מהארץ ומחו"ל לא יתרחשו בזמן הקרוב ולא תיווצר בהלה כלשהי. שני אלמנטים כיכבו אתמול בשוק ההון, הראשון עסק בדיוני ועדת שישינסקי שלא תמליץ כנראה על הטלת מסים כלשהם על הבורסה. השני עסק בחששות ההולכים וגוברים מאפשרות ביצוע פיחות בקרוב. באמצעי התקשורת הודיעו הקלה בקבע שיעור הפיחות כ־3% והודעות הלקוחות רק לגבי מועד ביצועו. מומחים בשוק ההון הזהירו אתמול להזכיר כי ההגנה הטובה ביותר מפני פיחות, לאור נסיון העבר, הייתה במניות. דווקא האפיקים הדולריים בבנקאיות, ואג"ח צמודות דולר, לא יתנו את מלוא הפיחות אלא רק את חלקו. בכל מקרה החשש מפיחות הביא להתעוררות קלה באפיקים הדולריים ובדולר השחור ששערו הגיע עד 1.74. במטבעות האירופיים העיקריים כמארק גרמני, פרנק שוויצרי וליטה שטרלינג ניכרה תנועת מעניינים לקנות בלבד.

מדד המניות החופשיות עמד אתמול על 124.3 לערך. בסיכום של הימים האחרונים עלה המדד הכללי בסביבות 8% לערך ואת במשך מספר ימים ולא תוך תנודה חדה בת זמן קצרה. מצב מכבי זה מהווה אינדיקטור חשוב אצל סוכני הבורסה וחוזרי הבורסה המתחילים להאמין בשינוי מגמה מכשי לטווח זמן בינוני. היכה זה הינו רב חשיבות מבחינת המסחר הבורסאי ונותן תקווה להתייצבות חיובית בעת הקרובה. שינויי שער בולטים נרשמו אתמול במניות בנק הספנות 10% – הנסחרות בשלב זה באופן חלקי בלבד, כללי ציון אופציה 89.8% – עקב מועד פקיעה קרוב באופציה, אורדו 10%+ כהמשך לפעילות ערה במניה זו. פעילות ערה נמשכה ברלמא גליל, בקלוס, יענ"א, רשבים, גני הדר, קונסורטיום, אלדן, סק חולק.

גוברת פעילות בעלי עניין ומקורבים

רמת המחירים בנ"ע רבים בבורסה הפכה כנראה לאטרקטיבית להשקעה. עדות לכך אנו מוצאים ברכישות הולכות וגוברות של בעלי עניין. אם עד כה התמקדו ברכישות מצד קונצרן כלל במניות המוחזקות עימו הרי שבאחרונה הגיעו דיווחים על רכישות של קונצרן כור במניות אגן והחברה לישראל במניות ספנות והספקה ומחסני ערובה. גם בחברות קטנות מורגשת פעילות רכישה מצד בעלי עניין. באחרונה נרשמו קניות מצד בעלי עניין במניות פריקלס, ישראלום, ליפשיץ, רוגובין, ברוך, פקר, ביקוב, תדיה ישראלית ורבות נוספות. ככל הידוע פועלים בעלי עניין נוספים במניות רבות נוספות באמצעות חשבונות קש שעליהם לא מוטלת חובת דיווח. פעילות בעלי העניין מתבססת על בסיס כלכלי טהור במקרים רבים. בעלי העניין יודעים היטב את השווי האמיתי של נכסיהם ולפיכך רכישת המניות יכולה להוות סימן לרמת מחירים אטרקטיבית.

שוקי חו"ל – ההשפעה קטנה בהדרגה

עפ"י התחושה הכללית בשוק ההון ובבורסה בפרט נראה כי השפעה רציפה מסויימת ולפחות זמנית הרכבה ההשפעה של שוקי חו"ל על המתרחש אצלנו. מטבע הדברים קטנה ההשפעה עקב הרגיעה בחו"ל תוך סימנים מובהקים להתייצבות במגמת לפחות. נדמה להסתכן ולהעריך שההשפעה תחזור רק אם יתרחשו ארועים קיצוניים חריגים, ירידות או עליות של אחוזים ספורים ולא ישנה מהותית לגבי המתרחש אצלנו. לדעת פרשני בורסה רבים עשוי השוק הזה האמון בשוק המניות שלנו להיות מהיר וחיובי יותר מהול מסחרי האמריקאי.

רשימה מקבילה – מעגנת מרובות

אתמול הועברו מנבע רבות לסטוף במסגרת רשימת הסיכון מהמסחר הרגיל. חברות רבות טוענות כי האחרונים כבעד העברתן לרשימה המקבילה המהווה לדעתם כרטיס ביקור גרוע ביותר. הקריטריון העיקרי להעברת נ"ע מהמסחר הרגיל לרשימת הסיכון מתבסס על נתוני ההון העצמי בעיקר. חברות אשר להן הון עצמי נמוך משיעור זה מועמדות באופן מיידי להעברה לרשימה המקבילה. מצב זה אינו בדיוק הגיוני, שכן ההון העצמי עשוי לצמוח אם יתבצעו שיערוכי נכסים מוחשיים לדוגמא. לחברות רבות יש מגוון סיבי צמיחה גם ללא תרגילים חשבונאיים. נראה שהבורסה תזדקק בקרוב לקבוע כללים ברורים ומצפיים יותר להעברת נ"ע למסגרת הבלתי מחמיאה של הרשימה המקבילה.

קונסורטיום, מילו – "כוכבים"

מניות חברת קונסורטיום החלו שוב בסיבוב הופעת בורסאי מרשים תוך עליות חדות. מניות חברת מילו מהוות כוכב בורסאי נוצץ, מוכר ויתרון זה זמן רב. אם חשבנו שבחברות הנ"ל התרחשו מאורעות עסקיים מיוחדים במיגם הרי שדיווח שכזה לא התפרסם. אם טעינו להניח שמא יש מאבקי שליטה במניות הללו הרי גם זו טעות. נראה שאיפוס סחורה הדרגתי בליווי סחירות נמוכה וספקולנטים שהתאגדו יחדיו וחברו לעליות שערים אגרסיביות הם הסיבה לתגיגה. אם הבורסה תתנהג בזמן הקרוב באורח סביר יהיו ככל הנראה מועמדים נוספים להצטרפות למועדון הכוכבים הבורסאי.

המגמה במשתנים – עליות שערים 2.65%+

עליות שערים נאות נרשמו אתמול במהלך המסחר בזירת המשתנים. את האוירה החיובית יצרו כרגיל באחרונה קונצרן כלל וקרנות בנק הפועלים. קרנות לאומי פיא פעלו בפרופיל נמוך ובאופן אך חיובי. יתר הגופים בבורסה נגררו אחרי פועלים וכלל ונטו לרכוש מתוך למרות עליות השערים. גם אתמול נרשמה יציבה כספית ביתנית בקרנות הנאמנות אך היא הייתה קטנה בהרבה מהיציבות בימים קודמים. ביום חמישי הקרוב יוצא בנק הפועלים בקרן נאמנות חדשה בשם "אתגר" שתתמחה במניות של החברות הגדולות בבורסה, ככל הנראה צפויה קרן אתגר לגייס סכומי כסף נאים יחסית לאור ההתאוששות בבורסה ומבצע שיווק נרחב. מחזור כספי חריג בהלך נרשם אתמול במניות אי.די.בי. פיתוח 2.5%+ 4.8 מליון ש"ח בקירוב. נראה שהמחזור באי.די.בי. פיתוח נבע ממעבר סחורה בין גורמים מוסדיים גדולים ולא מעניין מיוחד במניה זו. מחזורי עיסקאות סבירים נקשרו במניות מבע 4%+ 617 אלפי ש"ח תוך המשך התיקון משחיקת השערים הגדה שפקדה את מניות מבע באחרונה ובישראל. גם במניות נייר חדרה שעלה 2.75% נרשם מחזור בסך 848 אלפי ש"ח, מניות ים המלח עלו 1.75% בנפח כספי של 461 אלפי ש"ח, דלק 2.5%+ 328 אלפי ש"ח, אוזרים 3.75%+ 257 אלפי ש"ח, פטרוכימיים 3.25%+ 331 אלפי ש"ח, כלל סחר 3%+ 197 אלפי ש"ח. עליות השערים הפתיעו חלק מהפרשנים שכן אתמול הם פירסמו חוות דעת שדיבר במימוש וירידות שערים והריבער כאשר התחזוק עליות נאות. גורמים המקורבים לקונצרן כלל המשיכו אתמול להחזיק בדעה הריבית כלפי הצפוי בבורסה בטווח הזמן הקרוב. נזילות הקרנות שעד לפני זמן קצר העיקה על הפעילות בשוק נראית כיום כבעיה מישנית להלחיץ. הדבר זה מסייע לאוירה החיובית, במסחר בשעות הצהריים נרשמה מגמה מעורבת בנטיה לעליית שערים נוספות, אי.די.בי. פיתוח 1.5%+, מבע 1%+ ושפרסל 2.5%+. הצעים בכלל תעשיות וסחר נקלטו בירידות קלות תוך מסחר ער. היום צפויים המקורבים להמשך פעילות חיובית בנטיה לעליית שערים.

הודעות הבורסה

כללי ציון – המועד לפדיון האופציה לא הוארך ומועד פקיעה יהיה בתאריך 30.11.87.

כלל השקעות לתעשיה – החברה תנפיק לציבור אג"ח נושאות ריבית הצמודה בהיקף כספי של 27 מליון ש"ח (ראה משק הכספים).

שוקי קרן נאמנות – בנק אמריקאי מקבוצת בנק הפועלים כפעיל קרן נאמנות חדשה בשם "שוקי", שתשקיע באג"ח ובבנקאיות ותחלק דיבידנד בזמן משתנה שייקבע ע"י מנהל הקרן.

עלית – חברת הבת "פרימן" בבעלות מלאה של עלית מכרה גבם מקרקעין תמורת 3.2 מליון ש"ח.

דיסקונטיין הבורסה – בקרוב צפויה בחירתם של יצחק שריג (כלל בעמתה) יצחק חלמיש (מדריך סוכלל) [illegible]

* הכותב מנהל תיקי השקעות.

שערי המניות

רשימה מקבילה

משתנים

[illegible]	11	8551	8530	2.50	4145
[illegible]	11	260	262	3.15	49966
[illegible]	14	456	454	2.48	56820
[illegible]		9772	10016	2.50	271
[illegible]	13	2580	2580	2.50	14797
[illegible]	7	40028	40028	2.75	304
[illegible]	22	1067	1067	3.79	31058
[illegible]	5	2993	2993	1.73	2559
[illegible]	19	72735	72735	2.25	385
[illegible]	5	755	751	.94	9141
[illegible]	15	15837	15837	1.75	1635
[illegible]	28	868	868	2.72	36571
[illegible]	8	4408	4408	3.50	3603
[illegible]	16	232051	232051	3.75	57
[illegible]	40	10785	10889	5.00	6218
[illegible]	23	2674	2681	2.02	19415
[illegible]	26	923	923	3.24	59426
[illegible]	49	375845	375845	2.75	240
[illegible]	9	13517	13484	2.75	1090
[illegible]	27	253	250	.40	209310
[illegible]	28	8339	8461	3.99	5688
[illegible]	9	1074	1061	2.02	8865
[illegible]	22	4605	4605	3.00	8306
[illegible]	33	2381	2393	3.01	19362
[illegible]	17	1312	1312	2.98	24933

שערי קרנות נאמנות

הקרן	מחיר היחידה	מחיר הפדיון
אב	5660.00	5584.37
אבוקה	504.3	494.53
אגט	258.68	257.11
אגם	101.04	100.74
אדיר	1729.4	1717.51
אדום	2527.73	2511.70
אופיר	2019.08	2006.40
אור	433.97	430.52
אורין	142.83	141.86
אורלי	287.75	285.66
אורן	818.45	813.17
אייל	4154.97	4074.50
אירים	5576.89	5456.06
איתן	770.34	764.82
אלון	627.26	622.44
אלמוג	683.83	679.21
אליסס	102.25	99.88
ארז	362.35	360.1
אש	172.30	168.66
אשל	184.33	183.09
אתגר		
אתרוג	256.63	254.99
בדולח	2410.48	2395.21
ברוש	556.40	552.74
ברק	533.59	530.04
בריכה	309.94	308.51
גבים	1571.52	1561.52
גבע	113.39	112.61
גורן	447.53	445.80
גיא	101.83	101.12
גיל	3505.26	3437.39
גלית	639.91	632.50
דובדבן	391.53	388.71
דוכיפת	516.59	513.38
דולב	245.64	243.82
דורון	1553.34	1525.82
דותן	268.49	265.56
דליה	609.98	599.75
דרור	362.41	355.80
דקל	425.58	425.18
הדס	407.56	404.13
הילה	413.42	416.86
הד	555.96	546.96
הגית	2749.48	2694.41
הדר	106.46	105.72
הוד	131.31	138.45
הוני	524.31	520.92
חוחית	162.47	161.39
חליל	141.46	141.14
חלמיש	215.78	214.83
חן	147.98	142.68
חצב	1478.67	1465.96
כל	6488.84	6442.22
יובל	454.56	451.70
יהלום	2452.98	2436.48
יעלה	397.64	394.09
יערה	449.55	446.64
ככב	356.73	354.42
כחל	134.31	133.39
כלנית	672.81	661.53
כספית	258.71	257.51
כרמל	152.23	151.00
כתר	1234.46	1220.59
להב	5006.08	4911.56
למשקיע	124.95	123.60
לפיד	416.67	408.55
לקס	1892.14	1878.36
לשם	367.12	365.63
מגור	1337.76	1312.13
מגמה	3892.44	3856.79
מגד	257.62	253.98
מגן	3758.32	3724.26
מור	1920.55	1893.49
מורן	914.52	905.89
מטה	26248.95	25569.78
מיתר	1016.75	997.39
מעוף	4839.94	4747.28
מעיין	770.01	755.61
מקסם	372.64	371.12
מרגלית	1420.29	1410.93
נביחה	122.63	122.16
נגה	1328.95	1305.52
נוגה	145.48	144.49
נוית	325.04	323.66
נעמן	521.90	515.38
ניר	159.52	158.18
נרקיס	699.12	687.19
סגולה	140.20	139.21
סלע	362.22	368.67
סנונית	523.46	519.96
ספיר	407.38	405.02
סהר	177.83	177.81
עדי	391.31	388.92
עדינה	822.14	819.05
עידן	494.16	487.10
עמית	1259.69	1250.11
ענת	2657.50	2636.85
עפרוני	493.77	490.45
ערמון	135.57	134.78
פאר	1718.93	1699.45
פז	563.27	559.42
פנינה	502.70	499.34
צוק	126.10	126.18
צבר	1104.27	1096.02
צפירה	555.38	547.47
צמרת	1875.24	1863.11
קליע	2340.89	2336.16
קשת	103.61	102.98
[illegible]	19641.27	19463.98
רימון	131.68	131.46
רקפת	890.94	874.33
רשף	416.26	413.08
שבט	447.58	444.70
שוהם	—	—
שחר	342.62	340.31
שירה	472.75	469.00
שמיר	401.21	398.51
שלום	818.84	806.63
שקד	901.75	880.17
שקף	186.25	185.81
תאנה	264.81	263.25
תבור	576.56	575.41
תדהר	541.71	535.51
תהילה	103.78	103.16
תמר	240.46	239.11
תפוח	198.08	196.73
תרשיש	1496.45	1486.44
תשרי	537.30	530.05

הלוח

דירות ובתים · דירות לשכירה · דירות בשכירות · עסקים · חנויות · הצעות עבודה · מכוניות · דיפות גגות · פוליש ונקיון · נרשמו לנישואין · שוק המציאות · הברות · ריפוי והרזיה · חיה · הלוואות · ירושלים · הצעות עבודה · מקרים · וידאו טייפ · חיות בית · הלוואות · השכרת רכב · ריפוי והרזיה · מכירות · רוצים לקנות

[illegible]

משק וכספים

התעשיינים דחו הצעת האוצר להנהיג ביטוח שער ליצוא

לפי ההצעה יסבסד היצוא לאירופה את היצוא לארה"ב

מאת כתב „דבר" בירושלים

התעשיינים דחו לאחרונה הצעה של משרד האוצר להנהיג ביטוח שער ליצוא כדי לסייע ליצואנים לארה"ב. ההצעה הועלתה באחרונה לא רשמי על־ידי גורמים בכירים במשרד האוצר - אך התעשיינים פסלו אותה. הסיבה לכך היא שהיצואנים הפרטיים - מייצאים בעיקר לאירופה ואילו היצוא לארה"ב הוא ברובו של התעשיות הבטחוניות וכן יצוא יהלומים.

לפי הצעת האוצר היו היצואנים לאירופה מסבסדים את היצואנים לארה"ב וההצעה לא נראתה לתעשיינים.

גם במשרד האוצר עצמו חלוקות הדעות לגבי ביטוח השער. הסיבה לכך היא הערכה כי חולשת הדולר אינה דבר חולף ולכן לא ניתן להפעיל את השיטה לאורך זמן. כמו־כן קיים חשש כי ארה"ב תפעיל הגבלות על היצוא הישראלי כתגובה על סבסוד.

לפי שעה אין כוונה לנקוט מהלך כלשהו כדי לסייע ליצואנים לארה"ב הנפגעים מירידת הדולר. הדעה באוצר היא כי ירידת הדולר מיטיבה בסיכומו של דבר עם המשק הישראלי: חובות המשק ־ 25 מיליארד דולר בקירוב נקובים בדולרים ורוב היצוא הישראלי הוא לאירופה ונהנה מהתחזקות המטבעות במדינות אירופה. באוצר סבורים גם כי אין טעם לנקוט כעת צעד כלשהו לפני שהדולר מתייצב.

כלל תגייס 27 מיליון ש"ח באמצעות הנפקה של אג"ח

מאת מאיר תדמור

כלל הנפקות לתעשיה הגישה הנפקה לציבור בסכום של 27 מליון ש"ח שישמשו למתן הלוואות לחברות הנמנות עם קבוצת כלל.

ההנפקה תכלול אגרות חוב לפרעון בשנים 2002־2011, נושאות ריבית של 7% בשנה כאשר הקרן והריבית צמודים למדד אוקטובר.

אגרות החוב מוצעות בדרך של מכרז במחיר מינימלי מערכן הנקוב. מחיר ההנפקה שיקבע במכרז עשוי להיות גבוה מהמחיר המינימלי.

כלל ישראל תהיה ערבה לתשלום סכומי הקרן, הריבית והפרשי ההצמדה. ההון העצמי של כלל, הערבה, היה בסוף יוני השנה 433 מיליון ש"ח.

החתמים הם בנק לאומי ובנק ריסקונט. חברות הנאמנות של כל"ל ובנק הפועלים משמשים נאמנים להנפקה זו.

"אורליט" זכתה במכרז גדול לאספקת קסדות לצבא ארה"ב

מאת סופר „דבר"

חברת "אורליט" בישראל זכתה במכרז של צבא ארצות הברית לאספקת 10,000 קסדות משוכללות מטיפוס A ־ 132 HD לצבא האמריקאי. הקסדות יסופקו במהלך שבעה חודשים החל מראשית 1988.

מחיר כל קסדה 200 דולר.

ביחד עם אורליט התמודדו על המכרז חברות גדולות אחרות מארה"ב, כמו "דונוול" ו"גנטקס".

הקסדות הישראליות עשויות מקבלר ומורכבות בהן מערכות קשר. הקסדות מסוגלות לעבוד בפני מכות חזקות והן מצטיינות בעמידות באליסטית של 1,400 רגל לשנייה. כתב העת לעניני צבא ובטחון בשפה האנגלית SWORD, המוסר על כך בגיליונו האחרון מציין, כי אורליט מתמחה בייצור קסדות מחומרים מרוכבים והיא מתחרה כיום במספר מכרזים בינלאומיים לאספקת קסדות אלה לצבא האמריקאי. בחברה ממתינים עתה לתוצאות מכרז אמריקאי נוסף לאספקת קסדות.

הזמנות אורליט ל־1988 עומדות כבר עתה על 8 מיליון דולר, מהן 40% ליצוא. (סוף)

אגף תקציבים: ללא קיצוץ יגדל עודף היבוא ב־400 מיליון דולר

מאת סופרו הכלכלי של „דבר" בירושלים

הדיונים על הצעת תקציב המדינה ל־1988 נכנסים להילוך גבוה במשרד האוצר, כשבמרכזם ההצעה שהוכנה על־ידי אגף התקציבים ובה קיצוץ בסך 750–800 מיליון ש"ח בהוצאות הממשלה.

על פי ההצעה לא יחול בשנה הקרובה קיצוץ בהוצאות הבטחון, אך יקוצצו הסובסידיות ושירותי הרווחה, חינוך, בריאות, וקצבות הביטוח הלאומי.

במקביל הוכנו באוצר תחזיות לגבי ההתפתחויות הכלכליות בשנה הבאה, המביאות בחשבון שני מצבים: האחד ללא קיצוץ בתקציב המדינה, אך עם גידול הגרעון באוצר צופים כי ב־1988 תגדל הצריכה הפרטית ב־7 אחוזים, הצריכה הפרטית לנפש תגדל ב־5.3 אחוזים, הצריכה הציבורית תגדל ב־3.6 אחוזים, והצריכה הבטחונית המקומית תגדל ב־5.2 אחוזים וההשקעות יגדלו ב־6.5 אחוזים.

על פי תחזית זו יגדל יצוא הסחורות והשירותים בשנה הבאה ב־2.7 אחוזים בלבד והיבוא (למעט בטחוני ישיר) יגדל ב־4.8 אחוזים. התוצר המקומי הגלמי יגדל בשנה הבאה ב־4 אחוזים, והתוצר העסקי ב־4.7 אחוזים. החסכון הפרטי ירד ל־19.6 אחוז מן ההכנסה הפנויה, ושיעור הבלתי מועסקים יהיה 5.2 אחוזים. עודף היבוא יגדל ב־400 מיליון דולאר ויגיע ל־3.4 מיליארד דולאר.

על פי התסריט השני המביא בחשבון קיצוצים בתקציב המדינה צפוי בשנה הבאה גידול בשיעור 1.7 אחוז בצריכה הציבורית וגידול 2 אחוזים בצריכה הבטחונית. לפי תסריט זה תעלה הצריכה הפרטית בשנה הבאה ב־4.5 אחוזים ורמת החיים תגדל ב־2.9 אחוזים, ההשקעות במשק יעלו ב־6.5 אחוזים, היצוא יגדל ב־6.7 אחוזים והיבוא ב־4.2 אחוזים.

כתוצאה מכך יפחת הגרעון במאזן התשלומים ב־200 מיליון דולאר ועודף היבוא ירד ל־2.8 מיליארד דולאר. התוצר המקומי הגולמי יעלה בשנה הבאה ב־4.5 אחוזים והתוצר העסקי יגדל ב־5.5 אחוזים. שיעור הבלתי מועסקים ירד ל־4.9 אחוזים ושיעור החסכון יעלה ל־21.4 אחוזים מההכנסה הפנויה.

ממחר – קרן נאמנות „אתגר" של הפועלים להשקעה במדד מניות

קרן הנאמנות החדשנית „אתגר" של „פועלים, קרנות נאמנות" תחל לפעול מחר (יום חמישי)

במהלך חודש נובמבר ניתן יהיה לרכוש תעודות השתתפות ב„אתגר" בשעור הוספה מופחת של 2% בלבד.

„אתגר" תשקיע את מרבית נכסיה (לפחות 70%) במדד P70 הכולל את 70 המניות בעלות המשקל הגבוה ביותר במדד המניות הכללי ללא בנקים בהסדר, ולמעט מניות הנסחרות פעם בשבוע או שיש בהן הפסקת מסחר נתמשכת.

„פועלים" תפרסם כדי יום את מדד P70, ובדרך זו יתאפשר לצבור המשקיעים לעקוב באופן שוטף אחר השינויים בכבדד זה, לאורך זמן. המדד יתפרסם מדי יום בסניפי בנק הפועלים.

הבסיס למדד P70 יהיה 30 בספטמבר 1987 (100 נקודות). מדד P70 ליום 29.10.87 היה 81.05 – בעקבות השינויים שחלו בשוק במהלך חודש אוקטובר – ומדד P70 ליום 1/11/87 עלה ל־85.51 נקודות.

גובר המחסור בכוח אדם בתעשייה

מאת דני גוב

מחסור חמור מסתמן בהיצע כוח אדם לענפי התעשייה השונים. במחצית הראשונה השנה (אפריל־ספטמבר) חלה עלייה של 68% בביקוש לעובדים מקצועיים במפעלי התעשייה ועלייה של כ־28% בביקוש לעובדים בלתי מקצועיים בתעשייה לעומת התקופה המקבילה אשתקד.

סקר שערכה התאחדות התעשיינים בין 1,076 מפעלים מעלה, כי ב־716 מפעלים (66.5%) היו 4,043 בקשות לעובדים מקצועיים ו־2,408 בקשות לעובדים בלתי מקצועיים.

על רקע הממצאים הללו נערך דיון מיוחד בוערת העבודה בהתאחדות בו צוין כי קיים קושי רב בהשגת עובדים בייחוד במשמרות אחה"צ והלילה במפעלים בהם עובדים במשמרות וכן הקשי בהשגת עובדים בלתי מקצועיים בעיקר במרכז הארץ.

לדעת התעשיינים על הממשלה לבצע תיקונים בחוק ביטוח אבטלה המאפשר לעובדים פוטנציאליים להתחמק ולקבל דמי אבטלה במקום להצטרף לכוח העבודה במפעלים.

מהסקר עולה, כי באגף המתכת והחשמל היה קיים מחסור הרב ביותר לעובדים (דרישות ל־2,220 איש). בתעשיות השייכות לאגף הכללי היו דרישות ל־1,028 עובדים, בטקסטיל 1,689 עובדים, בתעשיות המזון 1,234 עובדים ובתעשיות הכימיה והפרמצבטיקה 280 עובדים.

התעשיינים דחו הצעת האוצר להנהיג ביטוח שער ליצוא

לפי ההצעה יסבסד היצוא לאירופה את היצוא לארה"ב

מאת כתב „דבר" בירושלים

התעשיינים דחו לאחרונה הצעה של משרד האוצר להנהיג ביטוח שער ליצוא כדי לסייע ליצואנים לארה"ב. ההצעה הועלתה באחרונה לא רשמי על־ידי גורמים בכירים במשרד האוצר - אך התעשיינים פסלו אותה. הסיבה לכך היא שהיצואנים הפרטיים - מייצאים בעיקר לאירופה ואילו היצוא לארה"ב הוא ברובו של התעשיות הבטחוניות וכן יצוא יהלומים.

לפי הצעת האוצר היו היצואנים לאירופה מסבסדים את היצואנים לארה"ב וההצעה לא נראתה לתעשיינים.

גם במשרד האוצר עצמו חלוקות הדעות לגבי ביטוח השער. הסיבה לכך היא הערכה כי חולשת הדולר אינה דבר חולף ולכן לא ניתן להפעיל את השיטה לאורך זמן. כמו־כן קיים חשש כי ארה"ב תפעיל הגבלות על היצוא הישראלי כתגובה על סבסוד.

לפי שעה אין כוונה לנקוט מהלך כלשהו כדי לסייע ליצואנים לארה"ב הנפגעים מירידת הדולר. הדעה באוצר היא כי ירידת הדולר מיטיבה בסיכומו של דבר עם המשק הישראלי: חובות המשק ־ 25 מיליארד דולר בקירוב נקובים בדולרים ורוב היצוא הישראלי הוא לאירופה ונהנה מהתחזקות המטבעות במדינות אירופה. באוצר סבורים גם כי אין טעם לנקוט כעת צעד כלשהו לפני שהדולר מתייצב.

עובדי נקיון באיזור חיפה והצפון מאוגדים בהסתדרות

מאת אריאלה ראובני

כ־40 קבלני נקיון באזור חיפה והצפון, המעסיקים מאות עובדים ועובדות אורגנו באחרונה במסגרת ענף עובדי השירותים, שירותי בית ומטפלות של ההסתדרות בחיפה וחתמו עימה על הסכמי עבודה. קבלני הנקיון נכנסו גם, בהתאם לתקנות של הממשלה, כחברים בהתאחדות בעלי המלאכה והתעשייה בעיר.

לסופרת „דבר" נודע כי חתימת הסכמי העבודה של קבלני הנקיון עם ההסתדרות מהווים כיום תנאי לקבלת עבודות במוסדות ומפעלים ממשלתיים, הסתדרותיים ופרטיים בעיר ובאזור.

בני רז ונסים קרמר מהאיגוד המקצועי של הסתדרות פועלי הטקסטיל, ההלבשה, העור השירותים בחיפה מסרו כי חתימת הסכמי העבודה עם קבלני הנקיון, חיסלה, למעשה, את השוק הפרוע בתחום זה והבטיחה הענקת תנאים סוציאליים למאות העובדים העובדות אצל קבלני הנקיון.

עתה נעשית בחיפה פעולה לארגון עוזרות הבית והמטפלות במסגרת ההסתדרות ע"י התחתמם על חוזי עבודה עם המעסיקים, שיש בהם כדי להבטיח שכר מינימום ותנאים סוציאליים.

„הפועלים" ממשיך להגדיל חלקו בקרנות הנאמנות.

קבוצת הפועלים המשיכה להגדיל גם בחודש אוקטובר את חלקה בענף קרנות הנאמנות

בסוף חודש אוקטובר הגיע היקף הנכסים של קרנות הנאמנות של קבוצת הפועלים ל־925.4 מליון ש"ח, וחלקן הגיע ל־27.3% מכלל נכסי הקרנות, גידול של 0.5% לעומת חלקן בסוף חודש ספטמבר.

קרנות הפועלים הגדילו מתחילת השנה את חלקן ב־2.6% מכלל קרנות הנאמנות – מ־24.7% ל־27.3%.

בנק לאומי הגדיל בחודש האחרון את חלקו בקרנות הנאמנות ב־0.3%, וממשיך להיות הקבוצה הגדולה השולטת על 41.6% מסך הקרנות למרות ירידה ב־3.6% מראשית השנה.

סה"כ נכסי קרנות הנאמנות בסוף חודש אוקטובר הגיע ל־3,387.4 מליון ש"ח, לעומת 3,656.4 מליון ש"ח בסוף החודש שעבר. חלקם של שלושת הבנקים הגדולים מהווה בה 84.1%.

אזורי תעשייה חדשים מתוכננים באילת בשל הצלחת אזור הסחר

מאת דני גוב

אזורי תעשייה חדשים באילת נמצאים היום בשלבי תכנון שונים והם מיועדים לקום בעיר בתוך זמן לא רב, זאת, נוכח ההצלחה לה זכה אזור הסחר החופשי, שהונהג בעיר לפני שנתיים.

אזור התעשייה הישן ש־40 משטחו היו פנויים, אוכלס במלואו במרוצת השנתיים האחרונות. אזור חדש לתעשייה ישלם בפברואר 1988 והוא כבר ושכר במלואו לבעלי עסקים בעיר. אזור תעשייה נוסף הוכרז כאזור נמל חופשי והושלם תכנונו, לקראת תחילת בנייה בשנת 1988.

סיכום שנתיים להפעלת אזור הסחר החופשי באילת מעלה, כי נרשם גידול של כ־25% במספר התושבים בעיר, גידול שהוא פועל יוצא של ההתרחבות העסקית במקום, מאז כינון אזור הסחר.

בדיקות שביצע המינהל לתכנון, כלכלה ומימון במשרד התעשייה והמסחר בנדון מורות, כי לאחרונה מסתמן גידול במחירי מוצרים ושירותי מעבר למגמות ארציות, דבר העלול להעמיד בסכנה הלק מהיתרונות במחירים, שהיו לאזור הסחר החופשי באילת בתקופה הראשונה. כדי לפתור את הבעיה העלתה במשרד הצעה לרכז את נושא המחירים בכל תחומי משרדי הממשלה, בידי גורם אחד כחלק מההסדרים המיוחדים לאזור הסחר החופשי.

במשרד, כך נמסר, רואים חשיבות רבה בשמירה על יציבות המחירים באילת כחלק מהדרישות להמשך הפעלת השלבים הבאים באזור הסחר החופשי שם.

"מרלז" שוקלת גיוס הון למימון שלב א' של התחנה המרכזית החדשה

מאת דני גוב

חברת "מרלז" שוקלת אפשרות לגיוס הון לצרכי מימון שלב א' בבניית התחנה המרכזית החדשה בתל אביב. יונה מרלבר, יו"ר מועצת המנהלים של החברה, הוסמך לפעול בשטח ליישום ההחלטה. כן החליטה החברה לשנות את שמה ל"שיכון ובנין בע"מ" ולהגדיל את ההון הרשום של החברה ב־1.5 מיליון שקל, על ידי יצירת 1.5 מיליון מניות בנות 1 שקל כל אחת.

מרלז בונה היום למעלה מ־800 דירות בכל הארץ. החברה החליטה להכנס לפרויקט של בנייה 80 יחידות דיור לגמלאים במסגרת פרויקט של בנייה לגיל הזהב בנתניה, מו"מ למכירת הדירות בפרויקט מתנהל עם התאחדות עולי ארה"ב וקנדה.

כן עוסקת החברה בהקמת מבני תעשיה בשטח של 20,000 מ"ר בקרית שמונה, מגדל העמק ויבנה.

אם יבוטל המס על מחשבים תפסיד המדינה הכנסה של 200 מיליון שקל

מאת דני גוב

המדינה תפסיד סך של 200 מיליון שקל, בהכנסה ישירה, אם יבוטלו המיסים השונים על מחשבים, הנהוגים היום בארץ. ח"כ מאיר שיטרית, שאמר את הדברים בכנס אילי"א, הנערך בירושלים אומר, כי המס על מחשבים כיום מגיע עד כדי 50%.

שיטרית אומר עם זה, כי לעומת ההפסד הצפוי מביטול המס, תרוויח המדינה רבות בהעלאת הרמה בתחומים שונים, עקב שימוש באמצעי מיחשוב. לדבריו, במשרדי הממשלה קיימות יחידות מקבילות המבצעות עבודה זהה, כאשר התופעה הינה הכתבה של המציאות הפוליטית.

המשנה לנציב מס ההכנסה, אברהם צרפתי, אמר באותו אירוע, כי שיטת הקנסות המינהליים בעבירות מסוימות בתחום מס הכנסה, תופעל כולה באמצעות המחשב.

צרפתי אומר, כי המחשב מהווה כיום כלי מרכזי באכיפת המס, אולם מחסור במסופים ובתקציבים מונע את ניצול מלוא הפוטנציאל של המיחשוב. הוא מסר, כי עם הרחבת שירות המסופים למייצגי נישומים, ניתן יהיה לקבל בו במקום חישוב מס, תהליך שנמשך בעבר עד כחודשיים.

החגיגה נמשכת

קונים ונוסעים לחו"ל

ההכנסות ממסים עלו

מאת סופרו הכלכלי של „דבר" בירושלים

חגיגת הקניות והנסיעות לחו"ל נמשכת באוקטובר.

יבוא המכוניות, מכשירי הווידאו, מכונות הכביסה ומדיחי הכלים עלה בחודש אוקטובר בעשרות אחוזים. באוקטובר יובאו ארצה 7,665 מכוניות, עלייה של 52 אחוזים לעומת ספטמבר. יבוא מכשירי הווידאו עלה ב־15 אחוז והגיע ל־8,131. יבוא מכונות הכביסה עלה ב־75 אחוז והסתכם ב־12,334. ביבוא הטלוויזיות והמקררים חלה באוקטובר ירידה קלה לעומת חודש ספטמבר.

במשרד האוצר מסבירים את העלייה הגדולה בייבוא המוצרים בני הקיימא בסיבות הבאות: בחודש החגים היקף הצריכה הוא גדול יחסית וכן החלה מכירת מכוניות חדשות מדגם 1988. את העליה בייבוא מכשירי הווידאו מייחסים לשביתת הטלוויזיה.

בחודש אוקטובר יצאו לחו"ל 8000 ישראלים. זו עליה של 35 אחוז לעומת אוקטובר אשתקד. העליה ביבוא ובנסיעות לחו"ל הגדילה בחודש אוקטובר את הכנסות האוצר ממיסים. המיסים על היבוא עלו ב־15 אחוז באופן ריאלי לעומת החודש המקביל אשתקד. ההכנסות ממס ערך מוסף עלו אף הם

גם הכנסות האוצר ממס הכנסה עלו באוקטובר ב־4 אחוזים בקירוב בשל הגידול בפעילות הכלכלית ובשכר הריאלי. מתחילת שנת התקציב גדלו הכנסות המדינה ממיסים בשני אחוזים בקירוב והסתכמו ב־11.6 מיליארד ש"ח.

ב"דפרון" מקווים שרווחי המחצית השנה השניה יכסו הפסדי הראשונה

מאת דני גוב

בחברת "דפרון" מקווים כי רווחי המחצית השניה השנה יכסו את הפסדי המחצית הראשונה של השנה. החברה הגישה דו"חות כספיים לתקופה של חצי שנה שהסתיימה ביוני.

בתקופה המדווחת הסתכם ההפסד המתואם בסך כ־211,000 שקל לעומת רווח בסך 70,000 שקל בתקופה של ששה חודשים שהסתיימה בספטמבר 1986.

תקופת ינואר יוני איננה כוללת, לדברי החברה, את חדשי השיא של המחזור, שהם יולי־ספטמבר.

ביטוח / דן שלם

ועדת הכספים דנה בביטוח רכב

בענף הביטוח אין תרשות מרעישות והכל ממתינים לתיקון הסדר אי אפליה במינוי רכב קסקו בצד דיון בועדת הכספים על דרישות איגוד חברות הביטוח להעלאת תעריפי רכב רכוש. בביטוח חיים ממתינים לראות מה יהיו צעדי המפקח החדש בנושא בלעדיות ביטוח המנהלים צמוד שכר, והולת הסכם השקעות חדש שיחייב את החברות למכור פוליסות ביטוח משתתפות ברווחים. לכאורה השינוי ייכנס לתוקפו בחלקו, בינואר הקרוב, אך נראה כי לגבי מדיניות השקעות חדשה של חברות הביטוח טרם נאמרה המילה האחרונה.

עדיף וריסק עדיפים

מחקר שנערך לאחרונה על ידי כלכלנים המתמחים בביטוח פנסיוני, מראה כי ברמת מס שולי גבוה, יש עדיפות לחוסך במסגרת תוכנית הביטוח „עדיף" לעצמאים, בצירוף רכישת ביטוח ריסק הזול ביותר (של כלל). זאת לעומת השקעה מקבילה בקופת גמל בנקאית, גם בזו שמבטיחה תשואה צמודה קבועה לאורך זמן, של 4.5 אחוזים (יותר וגמולה). הבדיקה נעשתה לגבי צבירה של עד 25 שנים ומראה כי יש יתרון ניכר המתבטא בסכומי כסף גדולים למי שחוסך תקופה זו בצירוף של ביטוח פנסיוני בתכנית ביטוח בצירוף ריסק מתאים.

ההנחות שנלקחו במחקר היו, שעל הפרט מוטל מס שולי גבוה, (והחסכון במס כאן גבוה) ומס ההכנסה מכיר בהפרשה של 16 אחוז במסגרת תוכניות „עדיף" לעצמאי, לעומת הכרה בהפרשה של 12 אחוז בלבד במסגרת קופת גמל רגילה. (על ההפרש של 4 אחוזים ישולם למעשה קנס בצורת מס). התקופה של 25 שנה הינה רלוונטית לגבי בעלי משפחות רבים. ברור ששינוי בתנאים כמו מס שולי נמוך יותר, תקופת זמן ארוכה יותר או שינויים אחרים, משנים את הכדאיות בהתאם.

הבנק לעזרת הביטוח

קבוצת מגדל וחברות ביטוח אחרות גילו עניין בשימוש באשראי בנקאי, שניתן ביד רחבה, להגברת מכירות ביטוחי החיים לפרטים ולעסקים.

במגדל יזמו מבצע בשיתוף עם בנק גדול למתן אשראי נוח למי שירכוש פוליסה עד סוף השנה. בקבוצת חברות ביטוח אחרת יזמו מבצעי אשראי דומים, לעידוד לקוחות שיגדילו את ההפרשות לביטוח, בצד לקוחות חדשים, כאשר התנאים בבנק נוחים למדי.

הבעיה היא שיש חוגים בענף הביטוח החוששים שמא מכירות גדולות מדי של ביטוחי חיים יביאו בעתיד גם לביטולים ופדיונות.

שמשון – גידול בהכנסות מביטוח חיים

חברת שמשון הנמנית עם קבוצת הסנה והמתמחה בביטוחי חיים, הרוויחה במחצית 1987 718 אלף שקל לעומת 308 אלף שקל בכל שנת 1986 ו־59 אלף שקל בלבד במחצית 1986. החברה הפרישה 729 אלף ש"ח לעתודה לסיכונים יוצאים מן הכלל, שכידוע הם מהווים מעין עתודת רווח סמויה.

ההכנסות מהפרמיות גדלו ב־41% לעומת מחצית 1986 וב־34% לעומת הממוצע של כל שנת 1986.

יוניון הצרפתית משתפת פעולה עם הסנה

חברת יו.א.פי. חברת הבת הגדולה של יוניון דה־פריס, שהיא הזרוע הביצועית של פעילות קונצרן הביטוח הצרפתי בעולם, שותפה עם הסנה בעיסקי ביטוח תעשייתי. ב־1986 הגיע סכום העסקים של חברה זו ל־38.8 מיליארד פרנק צרפתי ומזה 9 מיליארד פר"צ מפעילות בין לאומית של חברת הבת. התשואה המאוחדת של הקונצרן הצרפתי הגיעה ל־2.2 מילארד פר"צ, גידול של 23.6% בשנה הקודמת.

השותפות עם קבוצת הסנה מתבטאת בפעילות בילאטרלית בארץ ובצרפת, נעשית בישראל במסגרת סוכנות הביטוח „ערבה" המייצגת את החברה הצרפתית בארץ. השותפות עם הסנה נוצרה בגלל מספר סיבות. בין היתר, בגין העובדה שישראל נמצאת בין 30 השווקים הראשונים לביטוח בעולם, (600.000.000 דולר) המקום ה־20 בעולם בסכום הביטוח לכל תושב. אך הסיבה העיקרית היא הרצון להיעזר בישראל המשמשת כגשר בין ארה"ב ואירופה, וניצול הסכם הסחר החופשי בין ישראל וארה"ב. זאת, בצד מתן כיסוי ביטוחי לחברות אירופיות הפועלות גם בישראל, כאשר חברת הסנה מבצעת ביטוחי תעשייה בצרפת, וזאת למרות שעיסקי חו"ל עד כה מנסיון העבר לא הניבו את הפירות המקווים.

מתן תוספת שכר מנע שביתה בטלוויזיה הלימודית

מאת חיים ביאור

בעוד המשבר ברשות השידור נמשך, חתמה בימים אלה מועצת פועלי תל אביב על הסכם שכר בטלוויזיה הלימודית, שסיים את סכסוך העבודה והסיר את איום השביתה שם.

לפי ההסכם, יקבלו כ־100 העובדים העיתונאים בטלוויזיה הלימודית תוספת שכר בסך 75 שקלים, כפי שקובע הסכם המסגרת בשירות הציבורי. עם זאת סוכם שהתוספת תשולם למפרע מאחד באפריל '87. בנוסף לכך נקבע שחלק מהעובדים העיתונאים יקודמו בדרגה ואחרים יקודמו לתפקידים חדשים.

הסכם אחר עליו חתמה מועצת פועלי תל אביב נוגע ל־45 העובדים ב„היכל התרבות". הללו יקבלו העלאה בדרגה אחת החל מאחד באוקטובר השנה. לפי ההסכם, אם ההעלאה בדרגה לא תתבטא בתוספת לשכר בשיעור של 15 אחוז, יקבלו העובדים תוספת שכר משלימה.

אתמול חודש המסחר במניות של בנק הספנות וגזית פנמה

מאת סופר „דבר"

אתמול חודש המסחר בניירות הערך של בנק הספנות וחברת גזית, שהמסחר בהן הופסק על פי החלטת דירקטוריון הבורסה.

בשני המקרים חלו שינויים בבעלות ובשליטה בחברות. קבוצת משקיעים קיבלה אופציה לרכישת מניות בנק הספנות שהוחזקו בידי פריבורן רא.ש.ת. (חברה של הקיבוצים) המקנות 47.51% בהון ו־47.3% בהצבעה, תמורת 8.25 מיליון דולר. האופציה היא בתוקף עד ליום 17.12.87 ומימושה מותנה בקבלת אישור מבנק ישראל.

בנק לאומי ו„עוצמה" מכרו את אחזקותיהם בחברת „גזית" המהוות כ־62% בחברה לעמיאל בראון. העברת השליטה נעשתה תמורת 1.56 מיליון דולר. דירקטוריון הבורסה החליט לחדש את המסחר במניות שתי החברות פעם בשבוע ביום ג', עד לישיבת הדירקטוריון הבאה שתחזור לדון בנושא.

ד"ר קליין: השינויים בהוראות הנזילות יקטינו תנודות

הצעת השינויים של בנק ישראל במשטר הנזילות בבנקים נועדה להקטין תנודות של גרעונות ועודפים בנזילות של הבנקים על פני החודש, ובכך למנוע תנודות בשערי הריבית. כך אמר ד"ר דוד קליין, מנהל בכיר בבנק ישראל, והממונה על המחלקה המוניטרית לחברי ועדת הכספים של הכנסת.

כמו־כן יש בהצעה החדשה למנוע הרחבות בלתי מבוקרות ע"י לקיחת הלוואה מוניטרית של הבנקים מבנק ישראל, במחיר נתון, מעבר לניצול בכסת הלון האשראי, תואמת לריבית שהבנקים גובים על חריגה מאשראים. המערכת החדשה בנויה בצורה גמישה כך שניהול עסקי תקין של הבנקים יאפשר להם לפעול ללא כניסה לגרעונות חריגים בנזילות.

18 מיליון דולר הושקעו במחשוב מפעל הפיס

מאת דויד מושיוב

מפעל הפיס השקיע סכום של 18 מיליון דולר במיחשוב מודרני של המפעל כולל מחשב מרכזי ודוכני המכירה. בין היתר שולמו 3 מיליון דולר לחברת בזק לשם חיבור מפעל הפיס אל כאלף דוכני המכירה שלו ברחבי הארץ לרשת תקשורת חדשה סיפרתית המאפשרת העברת נתונים בין דוכני מפעל הפיס אל המחשב המרכזי.

יו"ר מפעל הפיס ח"כ גדעון גדות, כסבר פרסים על כך אמר, כי מפעל הפיס החל להפעיל באורח הדרגתי בדוכני המכירה שלו מסופי מחשב הקשורים אל המחשב המרכזי הנמצא בבית מפעל הפיס בתל־אביב.

בעוד 3 חודשים תתאפשר העברת נתוני ההגרלות למרכז מפעל הפיס במהירות. מערכת זו מאפשרת להאריך את שעות המכירה של הלוטו עד שעתיים לפני מועד ההגרלה וכן תשלום הזכייה שעתיים לאחר ההגרלה. קודם לכן הפסיקו את המכירה של כרטיסי ההגרלה 18 שעות לפני מועד ההגרלה ואילו תשלום הזכיות יכול היה להיעשות רק 18 שעות לאחר ההגרלה.

נטורי קרתא מתנכלים לבנק פועלי אגודת ישראל

מאת נח זבולוני

תושבי השכונה החרדית „מאה שערים" בירושלים הביעו מורת רוח והגיבו בזעם על ששינו את שם בנק צפון אמריקה לבנק פועלי אגודת ישראל. בנק צפון אמריקה נמכר לבנק הבינלאומי וראשון עקב אי הסדרים שנתגלו בו והחל לפעול כבנק בשם זה. הבנק הבינלאומי ממשיך להעביד את שלושת הסניפים של בנק צפון אמריקה לשעבר – אחד בבני ברק, שניים בירושלים ואחד מהם נמצא בשכונה החרדית מאה שערים שהיא המעוז של נטורי קרתא. מיד לאחר שנקבע השלט החדש „בנק פועלי אגודת ישראל" חידשו החרדים את האמצעים בהם השתמשו לגבי תחנות האוטובוסים נושאות שלטי־הפרסום והפעילו אותם לגבי שם הבנק הקושר אותו עם „פועלי אגודת ישראל", „הציוניים". השלט נמרח בזפת והחרדים מאיימים לנקוט פעולות דראסטיות יותר נגד הבנק אם לא תיענה דרישתם שהבנק יעקור מן השכונה או שישנה שמו לבנק בינלאומי.

שערי מטבע חוץ ביום 3.11.87

המטבע	בנקנוטים – לאומי קניה	לאומי מכירה	הפועלים קניה	הפועלים מכירה	דיסקונט קניה	דיסקונט מכירה	העברות והמחאות – לאומי קניה	לאומי מכירה	הפועלים קניה	הפועלים מכירה	דיסקונט קניה	דיסקונט מכירה	שער יציג
1 דולר ארה"ב	1.52	1.59	1.52	1.59	1.52	1.59	1.5563	1.5757	1.5533	1.5727	1.5573	1.5769	1.5648
1 מארק גרמני	0.89	0.93	0.90	0.94	0.89	0.94	0.9125	0.9239	0.9122	0.9236	0.9141	0.9256	0.9167
1 לי"ש	2.65	2.77	2.66	2.79	2.67	2.80	2.7157	2.7496	2.7066	2.7404	2.7205	2.7547	2.7267
1 פרנק צרפתי	0.26	0.27	0.25	0.27	0.26	0.28	0.2675	0.2708	0.2669	0.2702	0.2680	0.2714	0.2689
100 ינים יפאניים	1.12	1.17	1.12	1.18	1.12	1.18	1.1427	1.1569	1.1421	1.1564	1.1450	1.1594	1.1476
1 גולדן הולנדי	0.79	0.83	0.79	0.83	0.79	0.84	0.8089	0.8190	0.8101	0.8202	0.8127	0.8230	0.8144
1 פרנק שוויצרי	1.08	1.13	1.08	1.13	1.09	1.14	1.1038	1.1175	1.0999	1.1136	1.1083	1.1223	1.1082
1 כתר שוודי	0.25	0.26	0.25	0.26	0.24	0.26	0.2540	0.2571	0.2532	0.2563	0.2541	0.2573	0.2551
1 כתר נורבגי	0.24	0.25	0.24	0.25	0.23	0.25	0.2413	0.2443	0.2401	0.2431	0.2414	0.2444	0.2421
1 כתר דני	0.23	0.24	0.23	0.24	0.23	0.24	0.2361	0.2390	0.2354	0.2383	0.2364	0.2393	0.2371
1 מארק פיני	0.36	0.38	0.36	0.38	0.36	0.39	0.3699	0.3745	0.3695	0.3741	0.3706	0.3753	0.3723
1 דולר קנדי	1.15	1.21	1.16	1.21	1.16	1.22	1.1813	1.1960	1.1803	1.1950	1.1826	1.1977	1.1890
1 דולר אוסטרלי	0.99	1.09	1.01	1.08	1.01	1.09	1.0430	1.0560	1.0422	1.0552	1.0449	1.0580	1.0499
1 ראנד דרא"פ	0.51	0.61	0.47	0.79	0.50	0.70	0.7828	0.7926	0.7826	0.7924	0.7864	0.7963	0.7887
10 פרנקים בלגיים	0.42	0.44	0.42	0.45	0.42	0.45	0.4330	0.4384	0.4358	0.4413	0.4363	0.4418	0.4376
10 שילינגים אוסטריים	1.26	1.32	1.27	1.33	1.27	1.34	1.2934	1.3095	1.2917	1.3078	1.2993	1.3157	1.3015
1000 לירטות איטלקיות	1.20	1.27	1.20	1.28	1.21	1.29	1.2322	1.2476	1.2278	1.2432	1.2332	1.2488	1.2373
1 אקו (ECU)	—	—	—	—	—	—	1.6774	1.9008	1.6780	1.9014	—	—	1.8884
1 דינר ירדני	4.30	4.56	4.40	4.68	4.53	4.63	—	—	—	—	—	—	4.4597
10 לירות לבנוניות	—	—	0.08	0.09	0.02	0.03	—	—	—	—	—	—	0.0278
1 לירה מצרית	0.66	0.70	0.65	0.69	0.61	0.67	—	—	—	—	—	—	0.7511

هكذا من الأصل

חדשות • חדשות • חדשות • חדשות • חדשות • חדשות • חדשות

עובדי התפעול חוזרים לעבודה תקינה – מתחדש המו"מ עימם

מאת יוסף מיכלסקי
סופר "דבר"

עובדי התפעול בנמלים יחזרו הבוקר לעבודה תקינה – החלטה על כך קיבלו אתמול הוועדים אחרי שבית הדין לעבודה הטיל על תשעה מזכירי הוועדים בנמלים קנסות של 1000 שקל לכל אחד מהם ונוסף על כך 30 שקל על כל שעה של המשך העיצומים.

השופט נעתר לבקשת רשות הנמלים לדחות את גביית הקנסות עד להבוקר כדי לאפשר לחברי הוועדים לדון באפשרות של חזרה לעבודה תקינה וביטול הקנסות. נמסר שמיד אחרי החזרה לעבודה תקינה יתחדש המו"מ בין רשות הנמלים לנציגות העובדים.

אתמול, לפני הופעת חברי הוועדים בבית הדין, הציעה להם ההנהלה הצעות מסוימות, אך הם דחו אותן. ממקורות מוסמכים נודע שהסכסוך עלול לפרוץ מחדש ביתר שאת אם המו"מ לא יוכתר מיד בהצלחה.

עובדי "שרון־טקסטיל" הנסגר היום:

„שכרנו מחפיר, גופנו נהרס – ואנו אבלים"

הבעלים בנימין קרסו: יחטפו אותם – אין להשיג פועלים יהודיים בטקסטיל ובמזון

מאת יעל פישביין, סופרת "דבר" לענייני חינוך

היום נסגר סופית מפעל "שרון טכסטיל" שבבעלות משפחת קרסו בפתח תקווה. בימים האחרונים פוטרו 180 פועליו בסביבת רעב. בשערי המפעל הממוקם בגוף פרדסים שלו, התגודדו הפועלים סביב מדורות צמיגים, המומים, מובכים וחסרי אונים. רק אחרי חודש של מאבק בגיבויה של מועצת הפועלים המקומית, החלו להבין את המציאות המרה: המפעל "שלהם" סגור.

יעקב מסיקה, בן 55, התחיל לעבוד פה לפני עשרים שנה. מילדותו סובל ממוגבלות בגלל קומתו הנמוכה, במפעל נפגע פעמיים בתאונות עבודה, פעם אחת נחתכה בוהן יד ימינו במכונה ופעם שנייה החליק על הרצפה ודיסק את כופף יד שמאל. "הלב שלי שרוף, באתי לכאן בריא, שפכתי פה את הדם שלי ועכשיו אני יוצא רבע בנאדם. מי יקבל נכה כמוני לעבודה?" הוא מתלונן בעצב.

נתן סמעוני, בן 58, עובד 36 שנים במפעל ועושה חשבון דם עם משפחת קרסו. "לפני שנים חלתה הבת של שלמה קרסו בחולת דם. הפועלים תרמו כל אחד שתי מנות דם והתפללו שהילדה תבריא. היא נפטרה אחרי חצי שנה. כולנו בכינו, כי הרגשנו כמו משפחה. עכשיו זורקים אותנו לכלבים. אני רוצה שהם יקראו את הדברים שלי ושלפחות יכאב להם." הוא מראה לכל מי שרק רוצה לראות צרור כהוה של מכתבי תודה מבעלי המפעל על התמדה ומסירות בעבודה ולצידם תלוש משכורת של 600 שקל. בצער הוא מגלה שהיה מוכרח להתגרש מאשתו כי היא לא רצתה לחיות עם גבר שמרוויח כאלה פרוטות.

ללידיה לספישווילי, בת 53, יש ורידים כחולים ברגליים. מיום בואה לארץ לפני 16 שנה היא עובדת בשרון טקסטיל. מגיעה בבוקר בהסעה מלוד, עומדת 8 שעות על הרגלים במפעל תמורת כ־600 שקל לחודש. היא תקבל בערך 1000 שקל פיצויים.

ללאה תורישווילי, בת 54, ותק של 14 שנה במפעל. היא עובדת שתי משמרות רצוף כדי לקנות מכשיר שכיעה לבנה החרש. 16 שעות כל יום עם הפסקה של שעה באמצע. היא הולכת לאורך מכונת הכוויה, לא הולכת לבית שימוש כדי לא להפסיד פרמיות.

בעיניים של אליהו רונבי, בן 55, עובד 36 שנה במפעל, עומדות דמעות, לא בצער. העיניים שלו חלו בגלל חומר חריף שנחשפו אליו במפעל.

ענן אבק כותנה לבן רובץ על המכונות באולם אינסופי, אפור ומחניק של המפעל עצמו. המכונות מיושנות, פועלות לפי שיטת הסרט הנע שהפכה בני אדם לרובוטים. רבים מהפועלים לקו בבריאותיהם בגלל אבק הכותנה שנשמו במשך עשרות שנים. "שכרנו מחפיר, גופנו נהרס ובכל זאת אנו אבלים על סגירת המפעל". "אני שואלת למה הם עונים "כי זה היה הבית שלנו, התרגלנו אליו. עכשיו אנחנו כבר זקנים ואין לנו לאן ללכת".

הם זועמים על קרסו. לדעתם הוא סוגר את המפעל, כי הוא רוצה להפוך את שטחו העצום למגרש ומגרש חניה למכוניות. "רגר שמשפחתו הייבאה, לא מכבר עקר קרסו פרדס סמוך למפעל והפכו למגרש מכוניות. "איפה ההיגיון של המדינה הזאת. היא נתנה כסף שיקימו מפעלים, ועכשיו במקום מפעלים מייבאים סחורות מחוץ לארץ ואת המפעלים סוגרים", מתמרמרים מפוטרי שרון טכסטיל.

בנימין קרסו שניהל את המפעל בשנים האחרונות, מתמרמר: "לזרוק הכל עלי זה קל. המפעל הזה מיושן ומפסיד כסף. בשנים האחרונות לא הצלחתי להשיג פועלים יהודים לעבודה. לקחתי פנסיונרים. הבאתי בהסעה פועלות גרוזיניות מלוד ומאשדוד. ההסעה על חשבוני, לא יכולתי לתפעל את המכונות כמו שצריך הפסדתי. שילמתי לפי הסכמי העבודה. נכון, השכר נמוך, אבל ככה זה בטכסטיל ובמזון. נכון, התנאים במפעל לא טובים כי הוא מיושן ואין לי כסף להשקיע. המצב אומלל. בגלל התכנית הכלכלית לא אישר שר האוצר העלאת מחירים ואני הייתי צריך לספוג את ההפסדים. אני מוכרח לסגור. פיצויים מוגדלים אין לי לשלם. אני מוכן להשיג מקום עבודה לכל פועל מפוטר. יחטפו אותם כי אין להשיג פועלים יהודים בטכסטיל ובמזון."

כשנשאל משה נשיא ממועצת הפועלים, איך הרשתה ההסתדרות שפועלים יעבדו בתנאים כה מבישים הוא עונה שמצב דומה שורר בעוד מפעלים בסביבה. כשדורשים מהבעלים להיטיב את התנאים הם מאיימים בסגירה ואז הפועלים בעצמם מבקשים "תרדו מזה" מפחד שישארו בלי עבודה. הוא מספר שמתנהל מו"מ על פיצויים הוגנים לפועלים. אין שום חוק נגד סגירת מפעלים, אפשר רק לנהל מו"מ על גובה הפיצויים.

ציפורי ביטל חוזר של מנהל מחלקה בביטוח הלאומי

מאת סופר "דבר" בירושלים

מנכ"ל הביטוח הלאומי מרדכי ציפורי אסר אתמול על עובדי מחלקת האכיפה וההוצאה לפועל בביטוח הלאומי לעקל כספי מבוטחים בעלי כרטיסי אשראי החייבים לביטוח הלאומי.

בחוזר שהופץ למנהלי הסניפים על ידי מנהל מחלקת האכיפה וההוצאה לפועל, נמסר כי על פי חוות דעת של הלשכה המשפטית ניתן וצריך לערוך עיקול נכסים בידי צד שלישי כמו כספים המגיעים לעצמאיים ולמעסיקים בעלי כרטיסי אשראי.

בעקבות הוראתו של ציפורי על ביטול חוזר זה הוא אמר כי על המוסד לשמור מעל הכל על חופש הפרט ואינדיבידואליות לעצמאותו. שיטות אלה אינן מקובלות עליו למרות שהן חוקיות.

★ שר האנרגיה והתשתית משה שחל ושר התחבורה חיים קורפו הגיעו השבוע להסכם בדבר בניית גשר עילי מעל מסילת הברזל שיקשר בין רציף הפחם בנמל אשדוד לבין תחנת הכוח החדשה רוטנברג שתופעל ב־1989. הגשר יעלה כמליון דולר ואת ההוצאה לבנייתו ישאו הלקוחות העיקריים של המסילה

עת"א מתכננת איסור כניסת רכב כבד בשעות בבוקר

מאת נתן רועי, סופר "דבר" בתל־אביב

רכב כבד לא יוכל להיכנס לתל־אביב בשעות הבוקר כדי למנוע בעיות תנועה ופקקים.

יוסף גבעול, יו"ר אגף התחבורה בעירייה, אמר אתמול כי האגף יאסור כניסת כלי רכב כאלה בין השעות 6.30 עד 9.00. לפני איסור זה יש לקבל את כל האישורים של המוסדות הממלכתיים העוסקים בתחבורה.

הלובי למען אסירי הטרור פתח במגעים בכנסת להשגת חנינה

מאת טובה צימוקי, סופרת "דבר" בירושלים

הלובי לחנינת אסירי ארגון הטרור היהודי פתח אתמול בכנסת במגעים כדי לגייס תמיכה לקבלת החלטת הממשלה שתקרא לשר המשפטים אברהם שריר להמליץ על חנינה.

אנשי הלובי אמרו אתמול כי במגעים שקיימו עם שרים וחכ"ים התומכים בחנינה הוחלט כי האסירים יהיו מוכנים לוותר על משפטים חוזרים בתמיכה לזירוז החנינה.

הם הוסיפו כי הם חוששים שנשיא המדינה חיים הרצוג והשר שריר לא יסכימו לעשות צעד שנוי במחלוקת ולחון את האסירים בלי שיהיה לחץ ממשלתי וציבורי.

1.650,000 דולר פיצויים לעובדי רום כרמל לשעבר

מאת יוסף מיכלסקי, סופר "דבר"

בתום מאבק של שלושה חודשים זכו פועלי "רום כרמל" לשעבר בפיצויים בסך 1.650,000 דולר, כ־50,000 דולר פחות מדרישת ההסתדרות מבעלי המפעל, קונצרן אורהן השייך לקבוצת כלל.

בהסכם שהושג השבוע בין מזכ"ל ההסתדרות ישראל קיסר, יו"ר האיגוד המקצועי חיים הברפלד, ומנכ"ל כלל אהרון דוברת, הגיעו הצדדים לסיכום זה אחרי שעמדת הפתיחה של כלל־אורהן היתה 850,000 דולר ל־117 פועלי "רום כרמל" לשעבר. במסגרת ההסכם הובטח כי 40 מהפועלים יועסקו מחדש במפעלים אחרים של אורהן וארבעה נוספים השיגו עבודה אחרי שהשתתפו בסדנה שארגנה ההסתדרות.

סכסוך נעמ"ת־עת"א בעניין בית רובינא בשכונת התקוה

מאת נתן רועי, סופר "דבר" בתל־אביב

נעמ"ת מתכוונת להשכיר את בית רובינא הישן בשכונת התקווה בתל־אביב לבעלי איטליזים בשוק.

עו"ד של נעמ"ת שרה רוקח שלחה ב־28 בספטמבר 1987 מכתב שבו היא דורשת לפנות את בית רובינא תוך שבעה ימים מיום קבלת המכתב. העילה לדרישה היא סירוב העירייה לחתום על חוזה שכירות חדש ולשלם דמי שכירות. בבית, בן שתי קומות, פועלים אולם לעבודת קשישים במסגרת מע"ש, חדר גדול המשמש כשמרטפיה ובית ספר להורים.

חבר מועצת העירייה אריה צוקר שלח מכתב לחברי המועצה מטעם המערך וביקש מהם לשכנע את מזכירת נעמ"ת בתל־אביב עדה רבון שלא תפנה את בית רובינא ותיכנס למו"מ עם העירייה.

מן העירייה נמסר כי רבון ביקשה מלהט סכום גבוה לתשלום שכירות והזהירה שאם לא תיענה, יושכר הבניין לאיטליז. להט אמר בתגובה: "נראה אותך מעלה קשישים לרחוב" ולהידבר עימה.

מזכירת נעמ"ת אמרה בתגובה: "צוקר החליט לנסות לקנות קולות למפ"ם על חשבון ילדי מעונות נעמ"ת תל־אביב". היא אמרה, כי לפני חמש וחצי שנים נחתם הסכם בין העירייה לנעמ"ת לפיו מסרה נעמ"ת את המקום לעירייה לחמש שנים. בתמורה אמורה היתה העירייה לשפץ את הבית ב־100,000 דולר. כן התחייבה לממן סבסוד של רכזת פעילות במקום ר־20 שעות חוגים לחודש. בתום חמש השנים, באפריל 1987, התברר שהעירייה לא עמדה בהתחייבויותיה. היה מו"מ ונעמ"ת "הלכה לקראת העירייה". החוזה המחודש נחתם באחרונה אך אי אפשר היה לקיים את הבית כשהעירייה איננה תומכת בחוגים ובפעילות. "לא קיבלנו עד היום מלהט שום דבר שהוא הבטיח לנו בנוכחות עדים", אמרה מזכירת נעמ"ת.

מחריף המחסור במורי אנגלית המעדיפים שיעורים פרטיים

מאת יעל פישביין
סופרת "דבר"
לענייני חינוך

מורים לאנגלית בתל אביב לא הורשו לצאת לשנת השתלמות בגלל המחסור הקריטי במורים במקצוע זה. השנה חסרים בתל אביב בלבד 60 מורים ובתי הספר התיכוניים נתקלים בקשיים לאייש את משרות ההוראה הפנויות.

המחסור גורם ירידת רמת ההוראה ומגביר את הדרישה למורים פרטיים. מורים לאנגלית מעדיפים לעסוק במתן שיעורים פרטיים במקום להשתלב בהוראה בבתי ספר.

מנהל אגף כוח אדם בהוראה במשרד החינוך בן ציון דל מסר כי המחסור חריף יותר מאשר במקצועות המדעיים ומספר המורים החסרים בארץ כולה מגיע ככל הנראה ל־200. לדבריו, באיזורים שונים בארץ מתמודדים עם המחסור בדרכים שונות, בין השאר על ידי אי־אישור פרישה מוקדמת למורים באנגלית ועידוד מורים בגיל הפנסיה לא לפרוש. במשרד החינוך הוקמה ועדה לבדיקת סיבות המחסור והדרכים להתגבר עליו.

חנה מרון, ראש מחלקת הסברה בארגון המורים העל־יסודיים, ומורה לאנגלית, מסרה כי תנאי העבודה של מורים לאנגלית הורעו בגלל קיצוץ תקציב החינוך. שיעורי עזר והקבוצות לתלמידים חלשים צומצמו ומורים לאנגלית נאלצים ללמד בכיתות בנות 40 תלמיד השולטים באנגלית ברמות שונות. ארגון המורים התיכוניים הזהיר את ראשי מערכת החינוך כי המחסור עלול לגרום לכך שתלמידים שהוריהם אינם מסוגלים להשיג עזרה במקצוע זה, לא יעמדו בדרישות בחינות הבגרות.

ברית התנועה הקיבוצית מחדשת מבצע עזרה לחסידי אומות עולם

מאת שמעון וייס, סופר "דבר"

מחלקת החינוך של ברית התנועה הקיבוצית פנתה בימים האחרונים לקיבוצים בבקשה להתגייס ולסייע באימוץ ובעזרה לחסידי אומות עולם שהצילו יהודים בזמן השואה ומצבם הקשה נחשף בסדרת כתבות ב"דבר" ולאחר מכן בטלוויזיה.

כזכור, לאחר חשיפת מצבם הכלכלי, הסיעודי והחברתי הקשה של רבים מהם הגרים בארץ, נטלה על עצמה התנועה הקיבוצית את הטיפול בקשרים בינם לחברים בתנועה מתוך כוונה לשקמם ולסייע להם.

מסקר ראשון שנערך בזמנו התחוור כי מספרם של הזקוקים לעזרה, כ־30, אך עד מהרה התברר כי המספר גדול עוד יותר ומתקרב ל־50.

השמות והפרטים של חסידי אומות עולם נמסרו על ידי מוזיאון השואה בקיבוץ לוחמי הגטאות.

מתברר כי כ־50 חברי קיבוצים נענו לפעולת העזרה הראשונית, אולם מסיבות שונות הצטמצם מספר המטפלים והמטופלים וכיום נעזרים בתנועה הקיבוצית כ־25 איש ובקשות נוספות לאימוץ ועזרה מוסיפות להגיע אל ברית התנועה הקיבוצית ממוסדות ומקרובי משפחה של הנזקקים.

יעקב פלאה, איש מחלקת החינוך בברית התנועה הקיבוצית, פנה אל חברי הקיבוצים בבקשה להתגייס למשימות העזרה.

עוד שני בואינגים 747,757 לאל על – ב־80 מיליון דולר

מאת דויד מרשיוב
סופר "דבר"

אל על רכשה בימים אלה מטוס נוסעים שלישי מדגם בואינג 757 והיא תקבלו ביולי 1988. כן רכשה בואינג 747 משומש באנגליה. מטוס זה אמור להיכנס לשירות במאי אותה שנה. הם אמורים לענות על הגידול הצפוי בתנועת הנוסעים הצפוייה לישראל וממנה בשנת הה־40.

כן החליטה הנהלת החברה להתקין משתיקי קול להקטנת הרעש בבואינג 707 כדי להתאימו לתקנות הרעש שהותקנו בארצות אירופה והנכנסות לתוקפן בינואר 1988.

ההשקעה הכוללת ברכישת המטוסים והחלפים היא 80 מיליון דולר. אל על תממן רכישה זו בחלקה ממקורותיה ומהלוואות מבנקים בחו"ל.

יצויין, כי בשלב ראשון של תכנית ההצטיידות של החברה היא רכשה שני מטוסי "בואינג 757". מטוס ראשון מדגם זה יכנס לשרות החברה כבר בחודש הבא והמטוס השני יופעל בחברה בחודש ינואר 1988. במטוס זה יש 191 מושבים ויש בו מחלקת עסקים ומחלקת תיירים. המטוסים מסוג זה נועדו להחליף מטוסי "בואינג 707" ישנים המופעלים בשרות אל על.

יתכנו עוד מעצרים בפרשת ההונאות בקופת חולים מכבי

מאת נתן חגב, סופר "דבר"
לענייני משטרה

חקירת המשטרה בפרשת ההונאות של קופת חולים מכבי מסתעפת. עד כה נעצרו עשרות חשודים ונגבו הודאות מעשרות רופאים ורוקחים.

חוקרי היחידה הארצית לחקירות הונאה במטה הארצי חקרו אתמול שתי פקידות בקופה בחשד ששיתפו פעולה עם יוהר כהן, סגן הרוקח שלה עד לפני כשבועיים המשמש הרוכש כהלכה.

עד כה נחקרו כ־100 איש והתברר כי מדובר ברשת שפעלה בכל הארץ. היום יובא הרוקח כהן לדיון בהארכת מעצרו. יתכנו מעצרים נוספים.

3.364,000 חברים

בידיעה אתמול על מספר חברי קופת חולים הכללית חל שיבוש בציון מספרם. נכון לשלושום, הוא 3.364,000 ולא כפי שפורסם.

★ בעקבות מקרי ההרעלה של כבאי באר שבע מדליפות גזים רעילים בשבוע שעבר, הורה משרד הבריאות להציב מכשירי ניטור בתחנת הכיבוי של באר שבע שיתריעו מיד על כל זיהום אוויר באיזור. כזכור, נפגעו לפני שבוע חמישה כבאים שנזקקו לטיפול רפואי בעקבות גזים רעילים באיזור התעשיה.

זוכה מאשמת רצח בירושלים

(עז). – נכונותו של אדם לשמש עד מדינה אינה יכולה לשמש בסיס להרשעתו בדין. כך פסק בית המשפט המחוזי בירושלים וזיכה את תושב העיר, רמי כהן (25), מאשמת רצח הירושלמי נתן דניאל בפברואר 1986.

הפרקליטות שוקלת ערעור על החלטה בקשר לעו"ד ברזל

מאת טובה צימוקי
סופרת "דבר" בירושלים

פרקליטות המדינה שוקלת הגשת ערעור על החלטה שקיבל ביום שני בית הדין המשמעתי שליד הוועד המחוזי של לשכת עורכי הדין בתל־אביב לפיה יושעה, באופן חלקי בלבד, עו"ד שמואל ברזל מכהונת דירקטור של חברה ציבורית עד גמר ההליכים נגדו.

בימים אלה מתנהלים בבית המשפט המחוזי בירושלים הליכים נגדו בהקשר לאשמות הקשורות במרמה וגניבה בפרשת בנק צפון אמריקה.

בעקבות החלטת בית הדין שוקלת הפרקליטות הגשת ערעור על החלטתו כדי להביא להשעיה מלאה של ברזל מתפקידו. בהחלטת בית הדין גם נאסר עליו להיות יועץ משפטי של מוסד בנקאי.

מלונית ראשונה תיפתח באילת

מאת דויד מרשיוב
סופר "דבר"
לענייני תיירות

מסתיימת בנייתו של מלון חדש באילת, מארינה קלאב, בו הושקעו 5.5 מיליון דולר. זה מלון דירות נופש הממוקם בחוף הצפוני סמוך לחוף מגן כרמל.

במארינה קלאב 110 דירות בנות שניים ושלושה חדרים עם מטבחון מצוייד ושירותים. תהיה זו המלונית הראשונה בישראל, כלומר מלון של דירות נופש לתיירים שבו יכינו בעצמם את ארוחותיהם.

המלונית אמורה להיפתח בפברואר 1988.

בקיצור

★ יו"ר הוועדה ההסתדרותית במשמרת הצעירה במפלגת העבודה אבי יחזקאל יצא בקריאה למזכ"ל הפועל יצחק אופק וליו"ר קופ"ח פרופ' חיים דורון לפרוש מתפקידם בתום הקדנציה הנוכחית. במסגרת ההכנה לקראת ועידת המשמרת הצעירה הארצית קרא יחזקאל להגביל את משך כהונת הבכירים במוסדות ההסתדרות לשתי קדנציות בלבד.

★ בית המשפט המחוזי בתל אביב דחה אתמול את הערר על מעצרו של החשוד ברצח איש העסקים אבא שיבנים בדצמבר 1982, בהסתה ובהנחיית הנהגה המרכזית בינואר־פברואר 1987 וכשוב נמסרים באפריל 1987. החשוד, ששמו נאסר לפרסום, נעצר לפני שבוע ל־15 יום.

★ מעצרם של שני האחים מרדכי ויוסף שטי מחולון, החשודים ברצח אברהם סמרגוד בתחנה המרכזית יחד עם אחיהם עזרא, הוארך אתמול בשנית ב־10 ימים.

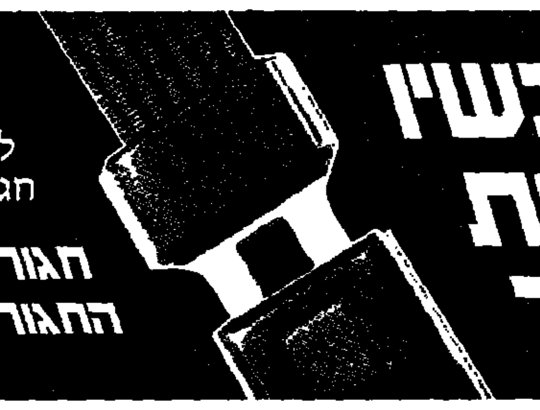

מעכשיו, השימוש בחגורות בטיחות בתוך העיר חובה!

לבטיחותך!
חגור מעתה חגורה בכל נסיעה.

חגורת בטיחות -
החגורה שיכולה להציל חיים!

משרד התחבורה/מנהל הבטיחות בדרכים

במלאת שלושים לפטירתו של אחינו היקר

אברהם בורלא ז"ל

תתקיים אזכרה היום, יום רביעי י"ב בחשון תשמ"ח
4.11.87 בשעה 4.30 אחה"צ בבית העלמין ברמת השבים.
נפגשים ע"י שער בית העלמין.

המשפחה

כפר־סבא אבלה על מותו של

פנחס אילון ז"ל

בעבר ראש עיריית חולון
במשך 36 שנים וממעצבי דמותו
של השלטון המקומי בישראל

יצחק ולד
ראש העיריה

אנו מודיעים בצער על פטירת יקירנו

יחיאל יעקבי

מוותיקי סולל־בונה ומראשוני קרית־חיים
הלוויה תתקיים מחר יום ה' 5.11.87
בשעה 10.30 לפנה"צ בכפר סמיר חיפה
אוטובוס יצא מבית המשפחה
רחוב הרמה ומגדל 34 בקרית־חיים בשעה 9.30

אשתו – יטקה
המשפחה בארץ ובחו"ל

בצער רב אנו מודיעים על פטירתו של יקירנו

דב (בובה) ספיבקובסקי

בשיבה טובה

הובא למנוחות אתמול יום שלישי י"א בחשון תשמ"ח 3.11.87
יושבים שבעה בבית ספיבקובסקי רח' כפר יונה 6 רמת־אביב

אשתו, בנו, בתו,
אחיותיו, נכדיו, נינו
וכל בני המשפחה

מזג האוויר ביעדי הטיסה החשובים של סוויסאיר

אוסלו	־2	2	מעונן
אמסטרדם	2	10	מעונן
בואנוס איירס	8	18	מעונן
הלסינקי	2	5	מעונן
הונג קונג	22	23	מעונן
וינה	5	9	מעונן
ז'נבה	8	14	מעונן
טוקיו	14	26	מעונן
טורונטו	2	18	מעונן
יוהנסבורג	14	28	בהיר
לונדון	6	11	מעונן
ליסבון	15	17	גשום
מדריד	8	19	מעונן
מונטריאול	־2	6	מעונן
ניו יורק	8	14	מעונן
סאן פאולו	14	27	מעונן
פאריס	8	13	מעונן
פרנקפורט	9	13	מעונן
ציריך	7	11	מעונן
ריו דה ז'נרו	17	28	בהיר
שטוקהולם	5	8	בהיר
שיקאגו	14	22	מעונן

תל־אביב: רח' בן־יהודה 1, טל' 5102625/3
ירושלים: רח' יפו 30, טל' 231373
חיפה: דרך הים 2, טל' 364655
באר שבע: רח' האבות, טל' 35282

swissair

קבלת מודעות 24 שעות ב־דחוף
מודעות
משפחתיות דחופות
וכל יתר סוגי המודעות ל־
הלוח הכללי
דבר
מתקבלות
24 שעות ביממה
ב־דחוף דיזנגוף
רח' דיזנגוף 118
(מול כסית)
טל' 246363
239952

קו פתוח
היום – 4.11.87
בשעות 16.00 – 18.00
עם חטיבת רופאי
בתי החולים של
קופ"ח הכללית
בנושא: הצלת הרפואה
הציבורית בקופ"ח
טלפונים: 03־296444 מרכזיה רב־קווית
באדיבות מלון "רמדה" קונטיננטל ת"א

רשות הנמלים
מצטערת על מות

יחיאל זלץ ז"ל

(לשעבר חבר מליאת רשות הנמלים)
ומשתתפת בצער המשפחה

הסתדרות הכללית של העובדים באר"י מרכז פעולות ההסתדרות בבית ברל
אליאס מתאל
בשעת אמו ז"ל
וער עובדי חברת החשמל לישראל מחוז הדרום

ההסתדרות הכללית של העובדים בא"י
מרכז פעולות ההסתדרות בבית־ברל

המועצה האזורית
דרום השרון

מדרשת דרום השרון לשילוב אזורי בבית־ברל

ביום א' 1.11.87 נפתחה שנת הלימודים
ההרשמה עדיין נמשכת במסלולי הלימוד הבאים:

מסלולי הלימודים

תיכוניה
בשיתוף משרד החינוך וההסתדרות הכללית.

תוכנית כללית
בשיתוף האוניברסיטה הפתוחה והאגף לתרבות וחינוך בהסתדרות.

סדנאות הורים בשיתוף נעמ"ת

הכנה לבגרות

קורסים מקצועיים בשיתוף המכללה למינהל
מזכירות רפואית, הנהלת חשבונות 3, 1+2, מזכירות כללית, פרסום ויחסי ציבור, עיבוד תמלילים, הכרת המחשב.

השתלמויות
סדנא לתקשורת אסרטיבית, תקשורת, קרימינולוגיה, גרפולוגיה, ידיעת הארץ + טיולים, פסיכולוגיה חברתית, קצרנות, ארכיונאים.

שפות
עברית שיפור ההבעה, אנגלית ברמות שונות, ערבית מדוברת.

אומנויות
ציור, פיסול, עבודת מחט, שזירת פרחים, ויטראג', עיטור וציור אומנותי על עץ, תאטרון בובות, תכשיטנות.

פרטים והרשמה במשרדי המדרשה בבית־ברל.
טלפונים: 453343, 453265, 052־25151(27).

מרכז פעולות ההסתדרות בשיתוף המחלקה לוועדי עובדים בוועד הפועל, יקיים
כנס פועלים ארצי
בחודש נובמבר שנה זו של חברינו במפעלים עתירי הידע בארץ בהשתתפות החברים:
שמעון פרס: מ"מ ראש הממשלה ושר החוץ.
ח"כ ישראל קיסר: מזכ"ל ההסתדרות.

הזמנות אישיות תשלחנה בנפרד.

משה עמירב (מוכי)
מנהל מרכז פעולות ההסתדרות בבית־ברל

דבר היום

חוזר, לא חלילה

אפשרות עריכתם של משפטים חוזרים למורשעים בטהתני־ שבעת משפטיהם המקוריים חטאו חוקריהם, אנשי השב"כ בעדות שקר, אינה צריכה להבהיל את המערכת הפוליטי והשיפוטית. מטרת ההליך המשפטי, אם צריך להזכיר, הי עשיית צדק, ואם גרמו עדויות השקר לעוול, הכרח לתקנ לעומת זאת, אם הם רק הוסיפו חטא (של לוכד העבריין) ע פשעו החמור של העבריין הבטחוני, כי אז סביר שהמורשעי עצמם יעדיפו לוותר על המשפט החוזר. השאלה העובדתי אינה צריכה להיות מסובכת מדי לפתרון. השב"כ "החדש", ז שנודר לומר מעכשיו את האמת, במצוות ועדת לנדוי, יוכ בתחקיר פנימי ללמוד מאנשיו, בהווה ולשעבר, באילו משפטי העידו שקר. הממשלה הרי צפויה לקבל את המלצת ועד לנדוי להימנע מהגשת כתבי אישום נגד עדי השקר, ולפיכ לא תהיה כאן הפללה עצמית שעתש בצידה, למרות החומר הפלילית שייחסה ועדת החקירה למעשיהם.

על הרכבת המהוססת של המשפטים החוזרים מאיימים עו לעלות גם טרוריסטים שהשתייכותם הדתית והלאומית שו מזו של מרבית המורשעים הבטחוניים – חברי מחתר הפיגועים היהודית בשטחים, או אלה מהם שטרם סיימו לרצו את עונשם. גם הם טוענים כי במשפטם העידו חוקרי השב עדות שקר. אין הם טוענים כי ההוראות שנגבו מהם בדרכ פיתוי ולחץ לא היו אמת. בעקבות ועדת לנדוי הלכה פסוק היא כי מותר להשתמש באמצעים כאלה (ואף בלחץ גופני מתון, שנחסך ממתנחלי המחתרת). המורשעים אינם טוענים שהם חפים מפשע אלא רק כי גם חוקריהם שיקרו. התוצאה, אם כך, תהיה לכל היותר הוקעה נוספת של השב"כ, אבל לא הקלה בפסק דינם של המורשעים או בגזר דינם.

פטרוניהם הפוליטיים של אנשי המחתרת משתמשים במנוף זה כדי לשוב ולהעלות את תביעתם לחנינה, תביעה שלמרבה הביזיון והקצף שותף לה גם ראש הממשלה יצחק שמיר, הממונה גם על השב"כ. בהזדמנות התגיגית הזאת, כשנקבע רשמית שחוקרים שיקרו, מבקשים שמיר וחבריו לשחרר רצחים. לא רק שאסור לעשות זאת, אלא שמותר ואף מותר להיענות לקריאת התגר ולערוך לאנשי המחתרת משפט חוזר. כל תוצאה אחרת, מלבד הכרעת דין זהה לקודמת, תהיה בבחינת הפתעה גדולה. התוצאות החינוכיות של החשיפה החוזרת של מעללי המחתרת עשויות להיות חיוביות בעיקרן. משפט מחודש לא יהיה "חוזר חלילה" – ובעקבותיו יתקשו שמיר וחבריו עוד יותר מבעבר להצדיק חנינה.

כסף קל

מאת יצחק בן־נר

"חמשת־אלפים – פעם שלישית ואחרונה?"

כולם מתעסקים בדו"ח לנדוי ובשב"כ שיצא בעור שיניו (ואם לא יצא נקי, אז לפחות יצא בצבע אחיד ולא כתמים־כתמים), ובדולר ובבורסה – אבל לי לא נותנת מנוח ההצעה החדשה של השר יוסקה שפירא. יותר מדי מהר עבר עליה לסדר היום – ובקרותנות העצבנית שלנו, עוד ישכחו אותה כמו ששכחו את הטראנספר של גנדי ואת הטראנספר של דקל (והצעות שעליהן "אמרה" ח"כ גאולה כהן שהן יותר הקצאניות מכל הצעת השלום והפשרה הידנית). וזה חבל, כי בפרוייקט שמציע השר יוסקה יש, בלי ספק, הרבה אפשרויות.

אבל יש בהצעה גם הרבה מכשלות. וקודם כל, אולי תגידו לי מאיפה, לעזאזל, לקח השר יוסקה את הסכום הזה, עשרים אלף דולר, דווקא עשרים אלף דולר, על כל ראש ערבי שיסכים לעזוב את הארץ?

עשרים אלף דולר זה הרבה כסף. ועוד על כל ערבי. כמה זה

עוד חצי דבר

עשרים אלף כפול, נגיד, מיליון ערבים? זה עשרים מיליארד. הרבה כסף. המשבר בבורסה של ניו־יורק עלה להם פחות.

ולכן אני מתפלא על השר יוסקה: מה, הוא לא יודע כמה הוצאות יש לנו על כל ערבי, מחוץ לעשרים האלף שנקנב בבריחת שכזאת? יש לו מושג בכלל כמה יעלו הטראנספרים, המשאיות, הארמיניסטראציה, האמורטיזאציה, הרישום, התיאום, התקשורת (שלא לדבר על מחירי האבטחה הגליקה)?

ואחרי כל זה הוא עוד רוצה לתת לכל ערבי שיסכים להסתלק מכאן עוד עשרים אלף דולר? מה פתאום מגיע לכל ערבי עשרים אלף דולר? מה, הוא השתגע, השר יוסקה? אם לפחות היה מנכה מסכום זה את הסבל שסבלנו בגולה, במשך אלפיים שנה, ואת הרכוש היהודי שלנו שנשאר בארצות ערב ואת כל מה שהשקענו ארבעים שנה בסקטור הערבי בארץ, כתשתית, בעזרי אימון, בהעלאת רמת החיים, ואת דמי עוגמת הנפש על שאנחנו, עם־סגולה, נאלצים לסלק בני עם אחר מאדמתם – אז היינו מגיעים לכך שכל ערבי עוד היה צריך לשלם לנו הרבה כסף, כדי שנאלץ אותו לעזוב את הארץ.

וכדאי באמת לחשוב על זה. למה באמת שלא ישלמו הערבים? למה שוב הכל מוטל עלינו? הם יורדים מהארץ, כמו לקנדה או לאמריקה – ואנחנו עוד צריכים לשלם להם על התענוג? שישלמו בעצמם. טוב, אולי לא עשרים אלף דולר לראש – אבל חמשת אלפים דולר זה בהחלט סביר, בהתחשב בירידת שער הדולר, פלוס מס־נסיעות, כמובן. וכל ערבי שיש לו ראש ישלם. הוא ישמח לשלם עכשיו, כי עוד מעט, הם יודעים, מי שלא ייצא בחמשת אלפים, יהיה לו קשה לצאת גם בעשרת אלפים, או בעשרים ובשלושים אלף דולר. זה יעלה לו, אז, איזה מאה אלף נקי. מתחת לשולחן.

אבל מה? הרי כולנו יודעים שזה לא יילך. כי את המדיניות קובעים כאן, עדיין, ה"שקולים", ה"מתונים", ה"הומאניים".

אז, לפחות, שלא יכריחו אותי להוציא מהכיס הפרטי שלי כסף למימון הפרוייקט ההומאני של יוסקה שפירא. אני כבר נתתי מספיק. בקושי אני גומר את החודש. אני לא שותף.

אני יודע שעכשיו יבואו ויגידו, אם אתה לא רוצה ואחרים לא ירצו, אז מאיפה ניקח את הכסף?

אני בטוח שזאת לא בעיה גדולה. עשרים מיליארד דולר, לשר יוסקה: יהדות העולם תעזור, בטח. וההתיישבות ביו"ש תשמח לוותר על משהו סמלי מהתקציבים שהיא מקבלת. אפשר למצוא כמה ספונסורים שיוכו בפירסום. אפשר גם שכל עולה מרוסיה שרוצה להגיע לארץ ישלם עשרים אלף דולר (ושוב, למה עשרים? מישהו ניסה לגמור את זה בפחות?) לערבי שעוזב את הארץ. אפשר לסדר לזה מסלול מיוחד בנתב"ג. הסידור הזה יעודד הן את העליה (היהודית) לארץ והן את הירידה (הערבית) ממנה.

ואפשר גם לקחת את הכסף מהעבודה הערבית.

כן. בריוק. שהערבים ישלמו את הפרוייקט בעצמם, בעבודתם. למשל, בעבודות ניקיון, בהוצאת אשפה, ריצוף, בניה. בכל עבודה כזאת, אם יהודי היה עובד עד שהיה משתכר חמישים אלף שקל – הרי ערבי יקבל על אותה עבודה שלושים אלף שקל. עשים חשבון – וההפרש, עשרים אלף שקל, הולך למימון הפרוייקט.

ואם מכל האפשרויות האלה לא יוצא כסף, אז אני בטוח שהשר יוסקה שפירא הוא לא רק נאה דורש, אלא גם נאה מקיים – והוא בוודאי יפריש את עשרים המיליארדים לפרוייקט מתקציבה השוטף של סיעתו, מצ"ד.

יותר ממשבר: נסיון הפיכה

מאת יקיר צור

השאלה העומדת על הפרק אינה האם יהיה עקיבא לוינסקי יו"ר או לא, אלא באיזו מידה תישאר ישראל עצמאית בקביעת סדרי העדיפויות הנראים לה בתיפקוד הסוכנות היהודית

המשבר שלתוכו נקלעה התנועה הציונית כשפסלו ראשי המגביות את מועמדות עקיבא לוינסקי לראשות הסוכנות – אינו על רקע אישי וגם אין לו קשר להסכם הקואליציוני שנחתם עם או בלי הליכוד. טועה מי שסבור במפלגת העבודה, שלאחר החלפתו של לוינסקי במועמד אחר, אטרקטיבי יותר בעיני האמריקאים, וסגירת עיסקה עם הליכוד על תפקידי יו"ר ההנהלה והגזבר, יוסר המכשול האחרון לפני הקונגרס הציוני וניתן יהיה להתפנות לחלוקת השלל הכיבודים.

אדמיניסטרטור מוכשר, הגון ולא כריזמט עקיבא לוינסקי

פסילת לוינסקי היא רק יריה ראשונה בהפיכה שמתכננים לחולל ראשי המגביות בסוכנות היהודית. השלב הבא יהיה פסילת ראשי מחלקות ובעלי תפקידים בכירים שלא יתאימו להם והעברת סמכויות ניהול מידי ראשי המחלקות לוועדות השונות של חבר הנאמנים. צעד ראשון כבר נעשה בישיבת חבר הנאמנים לפני כשמונה חודשים, כאשר הוחלט להוציא את רשות החברות הסוכנותיות מסמכות יו"ר ההנהלה הציונית אריה דולצין ולהעבירן לידי ועדה מיוחדת של חבר הנאמנים. בשבוע שעבר הוצא המכון לפיתוח מנהיגות מידי ההסתדרות הציונית והועבר לאחריות ועדת חבר הנאמנים.

לפיכך, השאלה העומדת על הפרק אינה האם יהיה עקיבא לוינסקי יו"ר הסוכנות או לא, אלא באיזו מידה תישאר מדינת ישראל עצמאית בקביעת סדרי העדיפויות הנראים לה בסוכנות היהודית.

רבים רואים בפרוייקט "שיקום השכונות" את ראשיתו של תהליך שאת תוצאותיו אנו רואים היום. "שיקום שכונות" יצר מעורבות אישית חזקה בקרב רבים מפעילי הקהילות היהודיות שעד אז הסתפקו במתן התרומה למגבית. עם המעורבות באה גם הביקורת. ראשי הקהילות קבלו על השחיתות, חוסר היעילות והביזבוז המאפיינים את עבודתה של הסוכנות היהודית, על הפוליטיזציה הרבה בתהליך קבלת ההחלטות ועל מינויים פוליטיים בלתי מתאימים. אי שביעות הרצון הלכה וגברה ויצרה לחץ כלפי מעלה ודרישה מיידית לשינויים.

למבקרים מבחוץ לא חסרו שותפים מבית. רבים בישראל רואים בסוכנות היהודית, לא בלי מידה של צדק, גוף מאובן שהשחיתות פשה בתוכו. התנהגותם הסרת הבושה של שליחי המפלגות, בדרך כלל עסקנים מדרגה שניה, הנסיעות הרבות לחו"ל על חשבון העם היהודי, המנגנון המנופח והמינויים הפוליטיים, כל אלה יצרו תדמית של גוף מיותר וכוכוני שניתן בקלות לוותר עליו.

המפלגות הפוליטיות בישראל, בחוסר רגישותן ובאטימותן, נושאות באחריות לשפל שאליו הידרדרה הסוכנות היהודית, אולם איש אחד נושא באחריות יותר מכל, אריה דולצין. משך קרוב לשלושים שנה היה דולצין מזוהה עם הסוכנות היהודית. ב־1978 כאשר סיים את כהונתו כגזבר ונבחר ליו"ר, הותיר אחריו גרעון תקציבי בסך 650 מיליון דולר ואי סדר מוחלט. לוינסקי, שנכנס לנעליו הצליח, בשנים של אינפלציה דוהרת, להוריד את הגרעון מ־650 ל־400 מיליון דולר ולשמור על תקציב שנתי מאוזן.

באורח חייו הראוותני, נסיעותיו התכופות לחו"ל ובהתאכסנותו במלונות־פאר הפך דולצין סמל לשחיתות בסוכנות היהודית. לזכותו ייאמר שלא היה צר־עין ולא דאג רק לעצמו. הוא חילק לכולם, וביד רחבה, מכספי העם היהודי. פרשת יפת ובנק לאומי ופרשיות אחרות שהתגלו השנה חשפו רק את קצה הקרחון של שלטון דולצין בסוכנות היהודית, ולאחר שהביא את התנועה הציונית אל עברי פי פחת הוא מבקש היום להיבחר לנשיא עולמי של התנועה הציונית.

עקיבא לוינסקי הגיע לסוכנות היהודית ב־1978 לאחר שגבר בהצבעה בחבר הנאמנים על יורם אירידור, בהתמודדות על תפקיד גזבר הסוכנות. גם מבקריו לא יכחישו שהצליח בתפקידו כגזבר. הצלחתו התבטאה לא רק בכך שצימצם את הגרעון העצום והכניס מידה רבה של סדר לתקציב אלא גם בגיבוש צוות עוזרים צעיר ומקצועי. איש אינו חושד בלוינסקי בחוסר יושר או בשחיתות אולם העובדה שכגזבר ידע על רבים מהדברים המתרחשים בסוכנות אך מתוך ריאליות לידי"ר נצר לשונו, נזקפת היום לחובתו.

לוינסקי אינו מנהיג כריזמטי או אישיות דומיננטית המסוגל "לנער את התנועה הציונית", אולם כישוריו האדמיניסטראטיביים אינם מוטלים בספק ויש ביכולתו להצעיד את התנועה הציונית והסוכנות היהודית כברת דרך קצרה ולהעלותה על פסים נכונים של ארגון ומינהל, תוך בחינה מחודשת של סדרי העדיפויות בחברה הישראלית. התבטאות יו"ר חבר הנאמנים מנדל קפלן, שלוינסקי אינו מתאים לתפקיד מהיותו מזוהה עם המימסד הסוכנותי הישן, מצביעה במידה רבה על הצורך של ראשי המגביות "להראות" לשולחיהם, פעילי הקהילות היהודיות, שביכולתם לכפות שינויים בסוכנות היהודית. אין ספק שליהודי התפוצות זכות מלאה לומר את דברם בסוכנות היהודית שבה הם שותפים, אולם, כפי שאמר השבוע לוינסקי: "השותפות הזאת לא תהיה שותפות אם אחד מהצדדים יחשוב שיש לו זכות וטו קבועה מתי שמתחשק לו. לא יכולה להיות שותפות שבה אחד קובע והשני מבצע, אלא רק בתהליך של הידברות, הבנה והסכמה".

האחראי העיקרי להסתאבות בסוכנות אריה דולצין

החיוך המר

מאת יצחק רועה

שמעתי קורא "דבר" מקפיד אומר לי, מה לך מביא מביאליק את הכפירים הטורפים והכבשים הנספות לעניין פיטורי עובדים מרשות־השידור? הבא אותו לעניין השב"כ: ועודד בי

את: "אכן, גם זה מוסר אלוהים לתוכחה רבה – אשר תתכחשו ללבבכם."

את: "וגדול התוהו מסביב ונורא, ואם קללת אלוהים אכזריה נקלל, על ראש מי תחולל?"

ואת: "ומתרועת תחיה על שפתיים וכמצהלות משחקים אלי־קבר נדדה".

קודם כל, אין כל חובה לחייך למצלמה. מה עושה להם התקשורת, שכשהם באים לראש הממשלה עם הדין וחשבון הנורא – הם מחייכים? הוא אליהם, הם אליו, כולם אל המצלמה והעם. שפתיים הדוקות היטב, חשוקות, עיניים בריצפה, היו הולמות יותר. אפילו שפתי השופט לנדאו לא עמדו בפיתוי. חבל שלא שמר על סבר פניו שאנחנו מכירים מריקבאות קודמים שלו: חמור מאוד, הוא לעצמו, לא רומז הינהן, לא מחזיר חיוך לקהל נסתר, כאילו משנן לו את "וכמצהלות משחקים נרדה".

מה שלא מחייב, נו טוב, את פשוש, "אני מרוצה". ולא את ראש הממשלה, "מרוצה מאוד". ועוד מרוצים, ומרוצים מאוד. ובראש כולם, כמו לומר לנו שחיוך הוועדה המוסרת לידי ראש הממשלה לא היה משנה בודד של צילום אובד – בראש כולם נשיא המדינה והיועץ המשפטי מברכים ומשבחים, לא תפרי ראש.

הנשיא הרצוג: "תעודת כבוד!"

היועץ המשפטי: "זה פרי הילולים". כך, בשלו, בדיו.

ואני שומע את ראש הממשלה משוחח עם הוועדה ועם קולות אחרים שיחה נעימה זו:

הוועדה: למרבה הצער הבושה עלינו לקבוע –

ראש הממשלה: הדו"ח מצויין.

הוועדה: שיטה רבת שנים של מתן עדויות שקר שהצליחה להוליך שולל בתי משפט בבל־כך הרבה מקרים.

ראש הממשלה: הדו"ח מוצא כמה שגיאות.

חוקרים בשב"כ: המשחק המכוער לא היה רק שלנו.

ראש הממשלה: אי אפשר אף פעם לא לשגות, כשעושים. עובדה, שכמה אנשים מצויינים שגו.

הוועדה מזכירה בעניייניות מקוצרת מאוד גם את קו־פרשת־הדמים המגביה את גבנוניתו מתוך כל זה: "עד למלחמת ששת הימים בשנת 1967 התנהלו חקירות חשודים בפח"ע בהתאם לדין ולפסיקה, ללא הפעלת לחץ פיזי כלשהו".

אולי היה צריך לשאול את ראש הממשלה על זה, אבל שאלו אותו על האפשרות ששפוטי ארגון הסרור היהודי ידרשו עכשיו משפט חוזר לאור החומר. אולי חייך ראש הממשלה כשחשב על פוטנציאל השובבות האדיר הצפון באפשרות הזאת: אולי ישוחררו את הבחורים המצויינים במשפט חוזר בגלל הנורמות של האנשים המצויינים מהשב"כ.

ומה יאמר או ואיך יחייך?

עניין מדיני / יוסי מלמן

הלך צור אצל שרון

השר, שהוא נציג ההתיישבות הקיבוצית בממשלה, נואש מחבריו ומנסה לגייס בדרכו שלו רוב בממשלה להצעתו בדבר מתן ערבות ממשלתית מיידית להלוואה לחקלאים במצוקה בקווי העימות

"ימות המשיח," הפליט מנכ"ל משרד התעשיה והמסחר יורם בליזובסקי כשראה להפתעתו את השר לקליטת עליה יעקב צור עושה דרכו בפרוזדורים המסוגננים של הבנין, עד שמצא את הלשכה שחיפש. צור, קיבוצניק, נציג התקם במפלגת העבודה ובממשלה, הלך השבוע אצל אריאל שרון, האיש שהוא עצמו כה אהב לשנוא. כמו קאטו הזקן מרומי סנ־צל כל הזדמנות להשמדת קרתגו, כך תבע יעקב צור, בעקביות, בכל הזדמנות, לסלק את שרון מהממשלה. והנה לפתע נאלץ דווקא הוא לבלוע את גאוותו ולחפש בצר לו סעד גם אצלו.

יעקב צור מסביר כי פשוט הגיעו מים עד נפש. נקעה נפשו מהטיפול הכושל של ראשי מפלגתו ובמיוחד של ראש המפלגה שמעון פרס במשבר החקלאות. זה חודשים ארוכים מתייסרים החקלאים במצוקת חובותיהם ומוצא אין. ועדת הכספים כבר הסכימה, לאחר דיונים מפרכים, להקצות את הסיוע הנדרש. אך עתה תקוע כל העניין בויכוחים מתודשים עם משרד האוצר. לא עוד על עצם הסיוע או שיעורו, אלא על הדרך. בסוף השבוע שעבר היתה עוד ישיבה של שר החקלאות אריק נחמקין, שר האוצר משה נסים ומ"מ ראש־הממשלה שמעון פרס. בלי כל תוצאות. יעקב צור הרואה עצמו שליח החקלאים בממשלה, החליט לתפוס יוזמה: הוא קורא תיגר על הנהגת מפלגתו ומנסה לארגן קואליציה עם שרי המפד"ל והליכוד נגד נחמקין את פרס. מטרתו לגייס רוב בממשלה להצעתו לתת לאלתר ערבות מדינה להלוואות מבנקים בסך 350 מיליון שקלים לחקלאים ביישובי קו העימות ברמת הגולן, בגליל, בעמק בית שאן, בבקעת הירדן ובערבה.

למתן "אתה יכול לראות בי בן ברית," הבטיח לו שר התעשיה והמסחר. "למען החקלאות אני מוכן להצטרף אליך." גם שרי המפד"ל יוסף שפירא וזבולון המר מוכנים כנראה לתמוך ביוזמתו. הברית החדשה, המפתיעה של צור עם שרון מזכירה את הסיפור על האשה שהלכה לרב וסיפרה שבישלה חמין לשבת בסיר לילה. האם זה כשר או טרף? "בשר – כן, בוודאי," פסק הרב, "אבל הסיר, הסיר...". רשאי השר צור להגיע בהחלט למסקנה כי לצורך קידום האינטרסים החקלאיים הוא נאלץ לחבור אף לשנואי נפשו. אך, בל יתעלם מהמחיר הפוליטי הכבד שישלם על כך. יעקב צור יתקשה בעתיד לשכנע את חבריו במפלגה שאריאל שרון מסוכן ולהמשיך במסע לסילוקו מהממשלה.

המחיר של שפירא

"הוא הומניסט גדול," ניסה לשכנע אותי השבוע אבנר פוקסמן, עוזרו הנמרץ של השר בלי תיק יוסף שפירא. כראיה הוא שלף באחת המגירות את הציטוט המלא של מה שאמר ולא אמר השר שפירא בעניין הגירת ערבים. אז תחילה לעובדות. לא היתה זו הפעם הראשונה ששפירא דיבר על "טראנספר" של ערבים. בראיון לפני כמה חודשים ב"דבר השבוע" לעטיתתי־טובה־צימוקי פרס יוסף שפירא את האני מאמין שלו ודיבר בשבח הטראנספר. הוא חזר על כך בשבוע שעבר בפגישה עם פעילי המפד"ל בסניף קטן באשקלון. כשהחל לדבר על הצורך לסייע בהגירת ערבים, הציע מישהו מהמאזינים להרוג אותם או לחילופין לסלקם בכוח. השר שפירא נתחלחל. "בצלם נברא," הוא הגיב וגינה כל רעיון להגירה בכפיה. אז אולי כדאי לשלם להם? הציע מאן דהוא. "נכון," הסכים השר שפירא. "אם אנו הוגנים והגונים, הרי לסטודנט ומשכיל ערבי אשר רוצה להגר צריך לסייע כפי שמסייעים לעולה יהודי. והתקציב לאחוקת עולה בשנתו הראשונה בארץ מסתכם בעשרים אלף דולרים." אבנר פוקסמן מספר לי עוד, שלפי הנתונים שבידיהם יש כל שנה בגרה (יהודה ושומרון בלשונו) ובעזה כ־6000 בוגרי אוניברסיטאות, שאינם מצליחים למצוא תעסוקה. לתמרץ אותם לעזוב את בתיהם יעלה לאוצר יותר ממאה מיליון דולר. הנה כך נולד המחיר של שפירא.

לאמיתו של דבר, אין הבדל גדול בין בה שמציע יוסף שפירא למה שרוצה מאיר כהנא לעשות לערבים. אולי רק בטון. הכנגינה זהה. למען היושר צריך להוסיף לזכותו של יוסף שפירא שאין הוא בעל זכויות היוצרים על הלחן. קדמו לו כבר רבים וטובים: השר גדעון פת, מיכאל דקל ואחרים, שדיברו גם הם על "טראנספר", "הגירה", "העברה" ושאר מלות צופן שמכוונות לאותו הדבר.

אפשר שמי שהתחנך על ברכי הדיאלקטיקה המארקסיסטית, יוכל למצוא עידוד מסויים בהצעות האלה. הן מעידות על ליקויי באורחות

(המשך בעמ' 8)

ניצי ה,,עבודה" מטילים הכפפה

מאת אוריאל בן־עמי

חץ הביקורת – כלפי שמעון פרס; שלמה הלל בלי מסויגות יו"ר הכנסת: האזהרה ממעלה אפרים: המפלגה מדברת בלשון לא־ברורה, נוטשת את מצעה, מאבדת אנשים ל"ליכוד"; הסיסמה: בעד שלום, נגד התאבדות

יו"ר הכנסת שלמה הלל יצא השבוע בפומבי נגד שמעון פרס. בכנס אנשי הזרם המרכזי במפלגת העבודה, הצטרפו אליו עוד כחמישים חברים, שדרשו מהמפלגה לחזור לעצמה ולדבר, סוף־סוף, בלשון ברורה.

המתדיינים בחרו במתכוון את מקום כינוסם במעלה אפרים שבבקעת־הירדן, כדי להדגיש את מחויבות המפלגה לישובי הבקעה שהוקמו על־ידה וכן את נהר הירדן כגבולה, המוסכם במצעה. הם אף שלחו תזכורת לראשי המפלגה, שהמצע הזה הוא שמחייב אותם בראש וראשונה. ציבור הבוחרים, אמרו, אינו מאמין להם בגלל כפל־הלשון הנקוט אצלם, בגלל הטישטוש והערפול שהפכו לשיטה וזרעו מבוכה עד כדי נטישת המפלגה לטובת הליכוד, המדבר בלשון ברורה.

המתדיינים וביניהם הח"כים נחמן רז, שמחה דיניץ, אמנון לין ועדנה סולודר, התלבטו סביב האופציה הירדנית. כמוצא היחיד לפתרון. הם שמעו בהסכמה את ניתוחו של המזרחן ד"ר דן שיפטן כי לישראל ולירדן גם יחד, אין אפשרות אחרת. מדינה פלשתינית פירושה התאבדות לישראל וחיסולו של המלך חוסיין.

עם זאת הדגישו שיש לתת לתהליך השלום להתנהל בקצב הדרוש לו, בלי להאיץ בו ובכך לשבשו. ד"ר שיפטן הזכיר כי חוסיין צועד בהתמדה לקראתנו, אך במקביל הוא צועד תמיד קדימה לאגף הערבי, משענתו. למרבה הפראדוקס, ציין שיפטן, דווקא בגין הכשיר את מפלגת העבודה לתהליך המדיני עם חוסיין באמצעות הפג־יעה באש״ף במלחמת לבנון.

שלמה הלל היה ברור וחד־משמעי. הוא הצהיר על היותו שותף לזרם המרכזי והדגיש את מחויבותה של מפלגת העבודה לבקעת־הירדן, לצפון ים המלח, לגוש־עציון ולירושלים המאוחדת, כנדבך הכרחי להסברתה ולהסכת אמינותה. לא יתכן, אמר, כי אנשים כמו חיים רמון שהתנגד לכל סעיפי מצע המפלגה, יעמדו עתה בראש מטה ההסברה שלה, לקראת הבחירות הבאות. הוא ציין שהחויכוח בתוך המפלגה לגיטימי, אך יחד עם זאת הדגיש, כי רק חברים נאמנים ומאמינים במצע המפלגה, זכאים להסביר אותו בבחירות הקרובות. חברים אחרים טענו שיש להילחם במינויו הצפוי של חיים רמון, שאינו מייצג את המצע. עמנואל זיסמן, מקורבו של עזר ויצמן, הכריז לנוכחים בשם ברעם, כי רבין לא יכונה לתפקיד והוא אומר זאת, "מתוך ידיעה".

הלל סיפר על פנייתו הנרגזת לפרס, בדבר הסחבת המתמשכת בפיתוחה של מעלה אפרים, בהקמת סניף בנק הפועלים במקום. פרס השיב לו כי הצטער לשמוע והלל הגיב באוזני המשתתפים, כי פרס כבר שמע זאת חמישים פעם. בינתיים הוקם בישוב סניף בנק המזרחי.

הלל מבין מדוע לא מאכינים למפלגה ואמר כי זו חייבת להיחלץ מבעיית חוסר האמינות. פעם אמר המערך "תפתחו את החלון ותראו איפה אנחנו בונים התיישבות ואיפה לא, ותבינו את תפישת עולמנו". מאז שהליכוד עלה, אמר "המערך בבעיה ואינו עושה דבר".

הוא לעג גם לרעיון קונפדרציה אפשרית ביהודה ושומרון. "אני נולדתי במזרח התיכון ומצוי בו עד היום. ידוע ששני אחים – באותם אבא ואמא – אינם מסוגלים, בדרך־כלל, לפתוח יחד חנות מכולת. מישהו חושב שישראל וירדן יוכלו לנהל בשותפות את המזרח התיכון? על מה אנחנו מדברים בכלל?" קריאת ביניים מהקהל: "לא אנחנו מדברים. כבעון מדבר." בציבור ברור לכל, אמר הלל, שהמפלגה רוצה בוועידה בין־לאומית ובשלום. אבל, התריע, התוצאה הנשאפת של המשא ומתן אינה ברורה גם לחבריה עצמם, ומכאן שאין לזה סיכוי.

המסר שהובע בכל מהלך הדיון היה לתמוך בשלום ולהתנגד להתאבדות. הלל ציין כי היום ברור יותר מבעבר, שאין סיכוי לדרקיום יהודי־ערבי. לכן, יש לבוא לציבור ולהדגיש את מצע מפלגת העבודה, שאכן יש התיישבות חד־משמעית מאחוריו. ברור להלל שהציבור חרד מבדינה יהודית שבה רוב ערבי וההגיון הבסיסי ישכנעו להסכים עם המצע הזה. רק כך יישמר הרוב היהודי במדינה. בתנאי, כמובן, שהמפלגה עצמה תפסיק לגמגם.

צריך לזכור שהליכוד מאיים על הציבור שהמערך יחזיר את הכל לגבולות '67 אם יעלה לשלטון. המערך בשתיקתו אך מחזק את החרדה הזאת מפני בוחריו שלו. לכן עליו לחזור מיד ללשון ברורה שתסביר את מורכבות המצע.

ח"כ נחמן רז ביטא זאת כאזהרה: יש להסביר לציבור שהמערך נע בין "שלום עכשיו" לבין ה"לא להיחפז לשלום" של הליכוד. אם לא תוסבר המדיניות המורכבת הזאת כבר עכשיו, ניאנס בסופו של דבר לפתרון כפוי בידי המעצמות, שיהיה לרעתנו. ואז, בתנאים הקשים, "יפרחו הלאומנים מכאן ועוכרי ישראל משם" ומפלגת העבודה תתקשה כבר להתפקד בנאמנות לערכיה. רז הזהיר עוד, שמדברים אצלנו על "שטחים, מולדת הארץ" אך לא עושים דבר למען נוכחות יהודית בבקעת־הירדן. "יש כאן תהליך של מסירת הארץ לידי הערבים. על מה בכלל נאבקים, כשהמדינה לא עוזרת להתיישב?"

אמנון לין הזהיר מפני מדינה פלשתינית שערביי הארי עזה והגליל ידרשו להסתפח אליה ומפני סיפוח השטחים, שיביא לתוכנו לבנון שניה. הדוברים החליטו אפוא, להתלכד סביב האופציה הירדנית ולהיאבק מבפנים על פני המפלגה. הם החליטו שלא להפקירה, כדבריהם, לידי היונים שרשמו לעצמם הישגים במפלגה, אך יובילו לדעתם לכשלון צורב בקלפי.

הם גם נזעקו כנגד הראיון שהעניק שמעון פרס לחיים גורי ב"דבר" ביום שישי שעבר. ישראל ביטמן כיפעת אמר, שפרס למעשה הצהיר כבר על השורה התחתונה שלו בראיון, על "השלום כנקודת ארכימדס". שמחה דיניץ אמר, כי ככל הידוע לו, פרס לא הבטיח ולא סיכם דבר בראש עם חוסיין והערפל נותר בין המשתתפים.

עמוס כרביל תקף את התבטאותו של פרס וטען שזו בעצם "שלום עכשיו בלי מירכאות". דוברים אחרים הוסיפו ששלום עכשיו, בלי שום תנאי ושום ערובה מבטיח כשלון באותו ציבור, "שאצלו עדיין נותר עדיין קצת הגיון."

הצב' 1.סו' 1.ולמל

هكذا من الأصل

אנשים • אנשים

כה אמר האסטרולוג

האסטרולוג הישראלי הרצל לישיץ (בתמונה) טוען כי הכומר הבריטי טרי וייט עדיין חי והוא יתגלה וישוחרר בחודש מאי או יוני 1988.

בראיון לעתון „לונדון איוונינג סטאנדרד" שהתפרסם אתמול טוען האסטרולוג כי בדק את תאריך הלידה של טרי וייט, ה־31 במאי 1939, והתבונן במפות הלידה שלו וברור על פיהן כי הוא עדיין בחיים. הוא מציין כי אין בכך כל צל של ספק … השתפר במידה מבריעת בחודשים … השנה, אבל בחודש נובמבר הוא עתיד … האסטרולוג מתאר אותו כאדם … שנוטל סיכונים אישיים כדי להשיג … אידיאליסטיות.

עוד מבהיר האסטרולוג שווייט … מבחינה נפשית ואמוציונלית עם חוסן … שהיה נתון ללחץ פיזי, ועל כן הם … ידיד". חטיפתו של איש הדת הבריטי … עדיין התעניינות רבה בכלי … בבריטניה, וכל שביב של מידע זוכה ל…

…עירית …י שבת …קומו של … בתמונה: נהנים בארוחה החגיגית שמואל סגל, נורה רביטביץ, יעקב בודו, יעקב אלפרין, אנבלה, מיכאל ברונשטיין והאמן האורח אמיל גורביץ.

ידידות

הוועד היהודי האמריקאי הארגון … גרמני „גשר אטלנטי" הגיעו לכלל הס… שיתוף פעולה לקידום הבנה טובה … יהודי ארה"ב לבין מערב־גרמניה … משותפת בעניין זה פרסמו נשיא הוועד … האמריקאי תיאודור אלינוף, ווליסלר … ה„גשר האטלנטי" שהוא גם גזבר … הנוצרית־דמוקרטית השלטת בבון. הוו… האמריקאי מספח זה עשרות בשנים … יהודי ארה"ב למערב־גרמניה. הוא מקי… עם קרן אדנאואר הנוצרית־דמוקרטית … פרידריך אברט הסוציאל־דמוקרטית.

מגיע צל"ש

הגב' מרי יגטן, אשה חולת אפילפס… הנפילה, אשר טסה בחברת התעופה … ק.ל.מ. מאמסטרדם לתל־אביב גילתה … של הטיסה, כי השאירה בנמל התעופ… בהולנד את התרופה לה היא נזקק… פעמים ביום. עם הגילוי באוויר, נ… הועבר על כך שדר למרכז הרפואי … באמסטרדם, אשר ידווח מיידית למנכ… בישראל, פרד בורס. כאשר התקר… בתל־אביב, עשו אנשי ק.ל.מ. לאית… מקבילה ותואמת בישראל. בהוד… הצליחו למצאה ולהביאה לנתב"ג … המטוס – בדיוק לזמן בו נזקקה … לתרופה.

אורח כבוד

חתן פרס נובל לספרות, יוסף ברודצקי, הוזמן להיות אורח הכבוד בכינוס הבינלאומי השני לתקשורת יהודית, שיפתח ב־9 בנובמבר, במכון ואן ליר בירושלים. בכינוס, המאורגן על ידי המחלקה להסברה בהסתדרות הציונית בשיתוף עם לשכת העתונות הממשלתית והאיגוד העולמי של העתונאים היהודים, ישתתפו 250 עתונאים מהארץ ומהעולם. בין העתונאים, שיגיעו ארצה לרגל הכנס, העתונאי ויקטור לואיס מבריה"מ ועתונאים אחרים מארצות מזרח אירופה: פולין, רומניה, צ'כוסלובקיה ויוגוסלביה. במסגרת הכינוס יתקיים יריד, בו יוצגו שירותים הניתנים בישראל לעתונות מחו"ל על ידי גורמי התקשורת השונים בארץ, וסיורים במרכזי עתונות ותקשורת בארץ.

יקיר צור

ב„פרס הר־ציון", אשר יוענק מעתה אחת לשנתיים על ידי קרן הר־ציון בעבור תרומה משמעותית לקידום ההבנה בין בני הדתות המונותאיסטיות, הם האחות רודתרוד סנט והסופר ד"ר מוחמד עבאסי, שהוענק לו בעבור מפעל חייו לקידום האחווה בין יהודים וערבים בישראל.

בטלוויזיה הצרפתית

בעוד שבועיים יתארחו חמישה אישים פוליטיים מישראל במישדר של הטלוויזיה הצרפתית, שישלב הקרנה של הסרט „הנה קיי" של הבמאי הנודע קוסטה גאבראס ודיון (בצרפתית) בנושא „סיכויי השלום במזרח התיכון ובאילו תנאים". החמישה הם: ח"כ יובל נאמן (נציג התחיה), יעל דיין, מיכאל בר־זוהר, ח"כ עבד אלוהב דראושה (שלושתם חברי מפלגת העבודה) וח"כ מוחמד וותד (מפ"ם). למי שיתמה מדוע שני חברי־כנסת ערביים־ישראלים מייצגים את המיגזר הערבי נסתר, שהרשת השניה של הטלוויזיה הצרפתית התכוונה לשלב בדיון את נציג אש"ף בפאריס, איברהים סוס, אך לא נמצא ישראלי מייצג שהיה מוכן להתעמת אתו. לעומת זאת, פנייתה אל אישים ערביים בשטחים, כמו חנא סניורה, וראשד א־שאווה, נתקלו בסירוב מצדם.

עליזה ולך

מפעלי חיים

לא בכל יום זוכה נזירה קתולית בפרס עבור תרומה לקידום ההבנה בין בני הדתות המונותאיסטיות. בשבוע שעבר הוענק לאחות רודתרוד סנט ממסדר אחיות ציון שבירושלים „פרס הר־ציון" על מפעלה החינוכי לקירוב בין העמים. האחות רודתרוד הינה בין יוזמי הקמת אולפן עברי ערבי באוניברסיטה העברית מיד לאחר מלחמת ששת הימים, ולמדו בו למעלה מ־8,000 יהודים וערבים. הזוכים הראשונים

ביקורת משבחת

את סבילת־האש שלה כשותפה בביצוע יצירה מוסיקלית עברה יעל דיין (בתמונה) בהצלחה בלתי־רגילה. באמצע אוקטובר הופיעה יעל דיין כקריינית בביצוע האורטוריה „בצרה", של המלחין האמריקאי מרווין לוי, בהזמנת הפילהרמונית של שיקגו. היצירה נוגנה בשלושה ערבים, שאחד מהם חל ב־16 בחודש, יום השנה למותו של אביה, משה דיין. התמליל של היצירה המוסיקלית מבוסס על טקסטים של למנך ויוספוס פלביוס ומקדים אותם, בלי ליווי מוסיקלי, קטע שכתב דיין בהקדמה לאלבום „מצדה". יעל היתה מעורבת גם בשכתוב התרגום לאנגלית, אך לא על כך זכתה בשבחים, כי אם על הביצוע. „באשר לקריין, לא יכולה היתה להיות בחירה טובה והולמת יותר מזו של יעל דיין", נכתב באחד ממאמרי הביקורת. ביקורת אחרת, שלא החמיאה ליצירה המוסיקלית, הבליטה את הופעה של יעל דיין, שהתאפיינה ב„מכובדות מאופקת".

עליזה ולך

המדור מעודד ע"י אורה ורנקצקי

הלך צור

הולך וגדל בימין הישראלי. בגינוי לראש הממשלה יצחק שמיר, המסאן להכיר בקיומה של בעיה דמוגרפית, מבטאים הדיבורים על טראנספר דרומיה, לפחות הכרה בבעיה זו. גם זו התקדמות.

שווי יום העבודה של וייצמן?

לא הרבה, כנראה. אחרת איך הוא מרשה לעצמו להיעדר מעבודתו בלי סיבה? אתמול בווידוי אופייני ובלתי מפתיע סיפר השר וייצמן לשלמה נקדימון מ„ידיעות אחרונות" שנמאס לו מהכל וביום ראשון בצהריים עזב בזריזי אף את ירושלים לחופשה של יום וחצי בביתו שבקיסריה. גם אם צודק עזר וייצמן בטרוניותיו

נגד שמעון פרס, מפלגת העבודה ובעצם כל העולם, על שאינם עושי השלום – גם אז – אינו יכול להיות … ולקום כך סתם ולצאת לחופשה פת… אם האחריות המיניסטריאלית של … לתת דוגמא לציבור, שעזר וייצמן … האוהדים מטיף לה, לעבוד יותר, לה… להיות מעורבים יותר. במעשהו … והוכיח עזר וייצמן כי הוא „ילד פוליט… ולא כל כך רציני. אם משהו מרגיז … קם ושובר את הכלים. מן הדין שיגב… ההודשית את שווי הזמן של היעדרו … מוסברת הזו.

דונה גרציה מנדס – למכירה

מטבעות

מאת אריה לינדנבאום

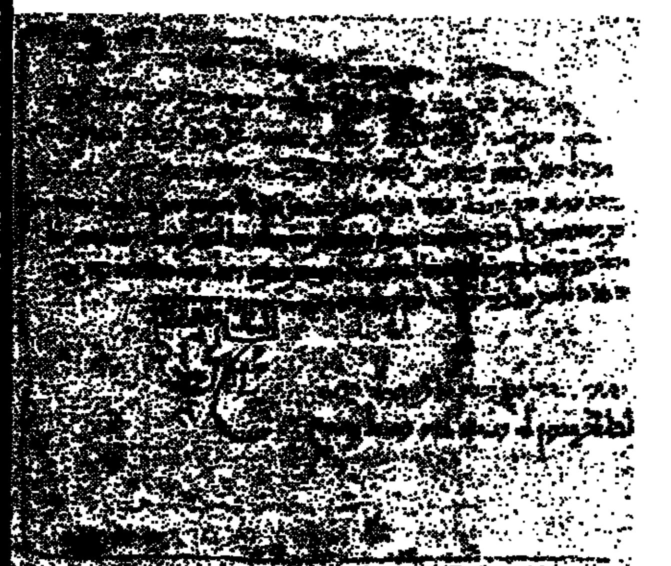

כתב ידו של אבוחצירא – 1800 דולר

את דמותה של דונה גרציה, האשה הגדולה מן האנוסים (1569–1510), להנצחת לזכויות בני עמה, הטביעו בגדלית זיכרון לפחות 3 פעמים. המדליה הראשונה עם דיוקנה הוטבעה בחייה, ב־1558. במאה ה־17 הנציחו אותה בני משפחתה של דונה גרציה, סכוננה „האלמנה הגדולה מקוסטא", במדליה נוספת, מכנה ידועות היום אך 3 עותקים. במאה ה־18 שוב הטביעו בני משפחתה מדליה לזכרה שעותק ממנה נמצא עתה במכירה פומבית בתל־אביב.

חברת „מצא" תקיים ב־12 בנובמבר מכירה פומבית של חפצי „יודאיקה" ומטבעות יהודיות ובין השאר אוסף מדליות יהודיות באוספו של פרופסור בילרדם מירושלים. החשובה במדליות במכירה זו היא מדליית דונה גרציה מנדס מן ההטבעה השלישית במאה ה־18. במדליה דמותה של דונה גרציה עם תיאור שמה באותיות עבריות „גרציה נסיא".

דונה גרציה – 2000 דולר

דונה גרציה נולדה בפורטוגל כבת למשפחת באנוסים העשירה. בין הגויים היה שמה ביאטריצה דה לונה. היא נישאה לבן־דודה פרנציסקו מנדס, נשיא. לאחר מות בעלה ב־1535, נמלטה מציפורני האינקוויזיציה לאנטוורפן שבבלגיה, שם ישב גיסה, דייגו מנדס, ולאחר מותו ניהלה את בנק המשפחה. בשנת 1549, כשהקיסר קרל החמישי ביקש להחרים את רכוש משפחת מנדס, ברחה יחד עם כמה בני משפחה לונציה.

בשל הלשנת אחותה, שהיתה תחת חסותה של דונה גרציה, בפני כלסונות ונציה, שהיא יהודיה בסתר, נאסרה דונה גרציה ורכושה הוחרם. היא שוחררה בהתערבות הסולטן התורכי שבחסותו פעל אחייניה, דון יוסף הנשיא. דונה גרציה שוחררה מן הכלא והכושה הוחזר לה. היא שבה בגלוי ליהדות, עברה לקונסטנטינופול ואחת הפעולות החשובות למען עמה, היתה התערבותה לטובת האנוסים שנאסרו על־ידי האפיפיור הקנאי, פאולוס הרביעי. בדרישת הסולטן סולימן, שוחררו האנוסים בתי־ תורכיה. דונה גרציה תרמה כסף רב למוסדות צדקה יהודיים, תמכה בתלמידי חכמים, הקימה בתי־כנסת, תמכה באנוסים ופרתה יהודים שנישבו על־ידי שודדים.

המדליות שהוטבעו לזכרה בשנים השונות היו את הוקרה לפעולה של דונה גרציה. המדליה שבמכירה הצפויה הוערכה בכ־200 דולר.

מדליית משה מנרלפן מכסף באותה מכירה הוערכה בכ־700 דולר.

במכירה יוצעו 2 גלופות של מדליית הרב צבי הירץ משנת 1938 במחיר הערכה של כ־1500–2000 דולר. מדליות יד ושם שהוענקו לחסידי אומות העולם ולא היו במכירה תופשית, יוצעו במחיר 800–2800 דולר.

במכירה של „מצא" יש קבוצת מדליות שתימכרנה בתנאים ביזהרים. בקבוצה זו פריטים ממס' 174 ועד 236. הם יימכרו רק כאשר ס"ה הפריטים של האוסף יביא את סכום המינימום של הספק. באוסף זה מדליית „זכויות שוות ליהודי אמסטרדם" – (1860), על־ידי הקיסר פרנץ יוזף – 950 דולר; 250 שנה להתיישבות היהודים בארצות־הברית – 650 דולר; חנוכת בית־הכנסת בקלן ב־1861 – 1200 דולר; 300 לקהילת אמסטרדם, 350־1915 דולר: בירנברג 1694 „יהודה" בעברית כסף – 450 דולר; „היהודי של שקספיר" – מדליה אנטישמית נדירה מאנגליה ויהודי עם אוזניים גדולות, זקן בלבוש מיוחד) – 800 דולר; משה מונטיפיורי 1841 – 250 דולר; מדליית הבריגדה – קולונל אלברט גולדסמידט – 400 דולר; מדליית אמיל רתנאו, 1908 – כסף – 800 דולר; מדליית 60 לחתונת משה לוריא ואשתו, ברונזה משנת 1880 – 450 דולר; ס"ה באוסף זה 201 פריטים הכוללים גם תליונים ומדליות ברונזה לאישים מפורסמים.

במכירה יש הרבה פריטי „יודאיקה" אחרים כמו מגילות אסתר ב־450–1800 דולר; חנוכיה מפולין ב־900 דולר; נר נשמה מרוקאי ב־420 דולר; שטיח בצלאל ב־800 דולר; ספר תורה מרוסיה – 2000 דולר ואף חתימת ידו של הרה"ק יעקב אבוחצירא על פתק בכתב יד – 1800 דולר ליעקב אבוחצירא נולד ב־1790 במרוקו ומת ב־1880).

גברשת ביכ"צ מפולין – 3800 דולר; ספר רב מרדכי בן הלל אשכנזי, קיצור דינים מהתלמוד הבבלי, שנת 1558 – 800 דולר.

כל הפריטים יוצגו לפני המכירה בבית אסיא בתל־אביב. המכירה תתחיל ב־19.30 בבית אסיא.

קרן הלוואות לעולי אמל"ם

שד' רוטשילד 120 ת"א, טלפון 221143

הזמנה לאספה כללית

שתתקיים במשרדי המוסד ביום 23.11.87 בשעה 00.…

על סדר היום כדלקמן:

1. בחירות יו"ר האספה.
2. דו"ח מפי יו"ר ההנהלה.
3. דו"ח מפי הגזבר.
4. בחירת הנהלה ה…
5. שונות

משה רביט…

מרבים גים…

חוק התכנון והבניה תשכ"ה – 1965
הועדה המקומית לתכנון ולבניה תל־אביב־יפו
הודעה לפי סעיף 149 לחוק התכנון והבניה תשכ"ה–1965

הרינו מודיעים בזאת כי הוגשה לועדה המקומית לתכנון ולבניה ת"א־יפו בקשה ליתן אישור להקלה לצידוד הבנייה … רחוב … גוש 6624 חלקה 5 … בקשה מס' 870580 … כל המעוניין רשאי להגיש לועדה המקומית לתכנון ולבניה ת"א־יפו … התנגדויות תתקבלנה במשך 14 יום מתאריך פרסום מודעה זו … לשכני הועדה הנ"ל.

י. בסשי, סגן ראש העיר
יו"ר הועדה המקומית לתכנון ולבניה ת"א־יפו

חוק התכנון והבניה, התשכ"ה – 1965
מרחב תכנון מקומי חדרה
הודעה בדבר אישור שינוי תכנית מפורטת

נמסרת בזה הודעה, בהתאם לסעיף 117 לחוק התכנון והבניה, התשכ"ה – 1965 כי הועדה המחוזית לתכנון ולבניה, מחוז חיפה, החליטה לאשר, באישור שר הפנים, שינוי תכנית מפורטת … תכנית מס' חד/804 … שכונת ביאליק ושכונת שלום.

… פורסמה בילקוט הפרסומים מס' 3305 התשמ"ו, עמוד 1453. …

משה גלוזר
יושב ראש הועדה המחוזית לתכנון ולבניה, מחוז חיפה
כ"ח בתשרי התשמ"ח
21 באוקטובר 1987

חוק התכנון והבניה, התשכ"ה – 1965
מרחב תכנון מקומי חדרה
הודעה בדבר אישור שינוי תכנית מפורטת

נמסרת בזה הודעה, בהתאם לסעיף 117 לחוק התכנון והבניה, התשכ"ה – 1965 כי הועדה המחוזית לתכנון ולבניה, מחוז חיפה, החליטה לאשר, באישור שר הפנים, שינוי תכנית מפורטת … תכנית מס' חד/821 א' … גוש 10042 … שכונת שמשון בחדרה. … פורסמה בילקוט הפרסומים מס' 3237 התשמ"ה, עמוד 3178. …

משה גלוזר
יושב ראש הועדה המחוזית לתכנון ולבניה, מחוז חיפה
ד' בחשוון התשמ"ח
29 באוקטובר 1987

דבר – הוא דבר של היום – חדש

מכתבים למערכת דבר

נציב שירות בתי הסוהר

שוב חוזרים על אותה שגיאה: מינוי נציב בתי הסוהר „מבחוץ", דהיינו, ענין משטרה בכיר, מפקד כשמר הגבול, פקיד בכיר במשרד הפנים או חבר כנסת נשאר מחוץ לכנסת.

למרות שאף אחד מהמינויים האלה לא הוכיח את עצמו, בעולם לא חשבו על הפתרון השכל והוא – מינוי אחד מבמפקדי בתי־הכלא הבכירים והוותיקים. לא רק שאי־מינוי כזה מתסכל את כל הקצונה שאינה מתנשה לא נבחר ראוי לתפקיד, אלא שבראש ממנים אדם שלא יכול להצליח כי חסר לו הבקיון בהשטה.

רק מי שבעצמו פיקד על בית־כלא במשך שנים רבות והוכיח עצמו, יכול בהצלחה להתמודד עם התפקיד.

הייתי מציע לשר פרלב לשקול את מינויה של הגב' רעיה אפשטיין, שהצליחה בכלא שלעצרות כגה כמפקדת כלא „נוה תרצה", להיות נציב השירות.

עמירם הרלף, עו"ד
חיפה

שאלו שלום ירושלים

לא בכל העמים ישראל: כי ביום התהוותה – היו בני־ישראל לעם, שקיבל את השבת כדי לנוח בה ולהנפש – מעבדות לחירות: הנוסף שבא להנחיל למשפחות האדם עלי אדמות את המוסר האנושי: ה„לא תרצח לא תנאף לא תגנוב" ועוד – בנך יהודה.

ולא בכל הערים ירושלים: „ירושלים עיר הקודש, ירושלים עיר הנצח, ירושלים עיר השלום: ירושלים קריה נאמנה – צדק ילין בה… ועתה – כתנגחים… הפגנות, מהומות, גז מדמיע ואלות – וחילול שבת שבכל בה וכל זאת בכל הקריה כרמים בלילות שבת – כדי לספק צרכים של ציבור ישראלי שאינו יודע להבדיל – וגם בשבת אין לו במה לרוות את נפשו היבשה – אלא בסרטי קולנע.

במלחמת ששת הימים זכינו לגאולה בעל הרים „ירושלים כעיר שחוברה לה יחדיו" עם שבת במנוחה־שבת שלום! והנה בשנת ה„בינה" למדינת ישראל – בא „רנן" לפרוץ פרץ בשבת בשלום־ירושלים… שחורי „הקידמה חופש התרבות" – שלבשעה פנים להתבוללות – מקצצים בשורשים כדי לקיים את ה„היינו ככל הגויים"…

אבל, כל עם נאור בעל תרבות עצמאית שחפץ חיים שומר על השורשים, שמהם ינק וצמח ומטפח את הגאווה הלאומית – המהווה גורם חינוכי כביר.

כידוע, כל צוררי ישראל שזממו לכלותנו, לרבות מחולל השואה האיומה, גזרו על השבת, כדי לפגוע בבישור הנפש של העם ולשבור את רוחו ובזכות שומרי המצוות בכל הזמנים ובכל התנאים שמרה השבת על ישראל: כלום יתכן שבשנת ה„בינה" למדינת ישראל יכפו „אחינו בני ישראל" על מקיימי המצוות להיאבק על שבת־מנוחה ונגד חילול שבת בירושלים בירת ישראל?

כל העם בישראל חייב לשמור על יחודה של ירושלים עיר הקודש – עיר השלום שתהיה בגילוי לישראל ולתפוצותיו: למען במחון ישראל ולמען שלום־בית בישראל – יחד שבטי ישראל.

ירדנה ש. שפירא
הרצליה

חצי האמת של הפרופסור

במכתבו הזועם „מי הם האינדיאנים" („דבר" 5.10.87) כאשים פרופ' שחק את כאיר בראלי „בחצאי אמיתות". פרופ' שחק דוחה טענות בראלי, שאנו היהודים הירושים האמיתיים של הארץ. פרופ' שחק כותב: „אנו כבשנו אותה במעשה ג'נוסייד… והכיבוש הערבי היה הרבה יותר הומני מהכיבוש הישראלי". לאמיתות הכענה מביא ציטוט מהתורה.

אך הפרופסור עצמו מביא חצאי אמיתות. נכון, הכיבוש לפי התנ"ך היה אכזרי. אבל יש חוקרי תנ"ך ההיסטוריונים הסבורים, שבשבטי ישראל השתלטו על הארץ בדרכים אחרות. היו מספר גלי כיבוש. היתה גם התקרבות עם אוכלוסיה מקומית, ולא הכל כל כך אכזרי. דבר אחד ברור ללא ספק, ששני המאורעות (הכיבושים) התרחשו בהפרש של יותר מאלפיים שנה. הראשון עוד בתקופת האבן, או קרוב לזה. אז שכיו מלחמה לא היו כל כך רציניים. היה צורך להאכילם או לפחות לתת אמצעי מחיה שהיו מצומצמים. התועלת לציבור מהשבוי־העבד לא היתה גדולה, אמצעי הייצור היו פרימיטיביים, ורבים מהם השמדו. כנראה שגם אסתינו באותה תקופה לא היו טובים בהרבה מהאחרים.

תנאים שונים היו אחרי 2000 שנה בזמן הכיבוש הערבי. עבדים – היו כבר ערך לקהילה ולחברה, הופסקה הסגדת הסבויים. להשוות את שני המאורעות באותה מידה זה כמו שאנשי מאה שערים מודדים הכל בערכים ומושגים של תקופת המקרא. הפרופסור הירושלמי אולי מושפע מהם, אבל כה שמותר להם לא לך – לאדם המלומד. הם לא לומדים דיאלקטיקה ולא מכירים בתורת מארכס.

שבתאי אליאסון
אלקנה

על הסכינאים – לתת את הדין!

כידוע, זה זמן ובייחוד בימים אלה, עדים אנו לצערנו, לתופעה מחרידה ההולכת וגוברת כיום ליום כשאנשים רבים נפגעים ונרצחים על לא עוול בכפיהם וזאת באמצעות כלי משחית „תמימים" ולגלוים כמו סכינים וסוגריות לא רק על־ידי פושעים ומרצחים ערביים על רקע מניעים לאומניים כמו במגידו ובבית־השרון, אלא בידי „חברים" וידידים מבני אותו הלאום. כתוצאה מסכסוך אישי או משפחתי בעל ערך שולי בלבד, או על רקע פלילי.

כדי למנוע, או לפחות לצמצם את התופעה המאיימת והמתרחבת הנ"ל מן הראוי, לדעתי, לתוקק חוק ולהעניק לו שיניים, שיאפשר למופקדים על שמירתו וביצועו ולממונים על ביטחון אזרחי המדינה בלי הבדל מין גזע ולאום, לחפש בכליהם ובבגדיהם של חשודים ומחזיקי או נושאי סכינים למיניהם, להחרים את הכלים המסוכנים, ובעיקר להעמיד לדין את בעליהם. לכל נפגע ונרצח, ויהיה זה יהודי או ערבי „אין נפקא מינא" איזה כלי – פגיון, רובה או סכין קטל את חייו. על בעל הכלי הקטל לתת את הדין!

דב רוזנטל
רמת הדר

סילופים ואי־אמיתות

אני מבקש להתייחס למכתבו של מרדכי אופיר אשר התפרסם ב־25.10.87 ושחזור סילופים ואי־אמיתות למכביר:

בניגוד לטענת מרדכי אופיר, במשרדי החברה בירושלים היה מבנאי תוקין למקרי חירום. הדבר פורסם בהודעות מאירות עיניים בעיתונות וכובבן גם התקיים בפועל. חוגו „המקרי" כדבריו של מר אופיר היה עבור ארבעה חודשי צריכה ו־21 חשבונות שלא שולמו. החשמל לדירתו הופסק ביום 17.9 ואילו הנ"ל פנה אל משרדי החברה בבעצב חודש לאחר מכן ב־12.10 על אף הפרסומים בעיתונות על סגירת המשרדים באותו מועד.

אם תרצו עדות נוספת לכתונתיו הטובות של צרכננו הרי שבבואו למשרדינו לא ביקש כלל ועיקר חידוש מיידי של זרם החשמל: לו היה עושה זאת היה נענה.

על רקע תיאוריו „האובייקטיביים" של מר אופיר האם צריך עוד לציין, כי טענתו כאילו „צרכנים רבים נשארו בחשכה בימי החג" מבוצה מהאצבע כמו יתר טענותיו.

י. קרדון
דובר חברת החשמל
והמנהל המחלקה ליחסי ציבור

האומנם מסגירים?

הח' אריה גוסמן מנען („דבר" 1.11.87) מאשים אותי ב„בורות ושנאה עצמית", מכיוון שטענתי שישו נשפט למוות על־ידי הסנהדרין והוסגר לידי הרומאים. ובכן, חבר נכבד, לא הסתמכתי על ה„ברית החדשה". כל ספרי ההיסטוריה מציינים את העובדה הזאת (ותקצר היריעה מלפרטם). אני מפנה את הח' גוסמן לספר „תמרורים – מעשים ומאורעות בהיסטוריה" מאת יצחק לבנון שנדפס ב„דפוס דבר".

היות ואריה גוסמן מעמיד פנים שלא הבין את דברי בקשר ליצחק מרדכי אני חוזר עליהם ביתר פירוט: היועץ המשפטי לשעבר, יצחק זמיר, יחד עם הפרקליטות (בלחץ „מסע הלינץ'" שערך השבועון „כותרת ראשית" נגד יצחק מרדכי) – רצו להעמיד את אלוף יצחק מרדכי לדין באשמת רצח מכיוון שמרובר ביהודים רוחמנים בני רוחמנים אני מניח שהם היו מסתפקים בעשר שנות מאסר…

כשהודיס חיי אדם שהקדיש את כל חייו לבטחון ישראל – איך תקרא לזה, ה' גוסמן?

עודד כהן
עין־הוד, איחוד

האנדרטה מטופחת וסביבתה נקיה

בהתייחס למכתב למערכת של ד"ר דב לוין מיום 6.8.87 בנוגע ל„אנדרטה מוזנחת במעלות", ברצוני להציג את המצב לאשורו:

בבדיקה שערך מהנדס המועצה ואנשי צוותו בקשר להלן מסקנותיו: „לה"ם. האנדרטה אינה הרוסה למוצה כפי שטען ד"ר לוין, ההיפך הוא הנכון, האנדרסה מטופחת וסביבתה נקיה. הדבר היחיד שנמצא פגום הוא הצבע המטלי שהוזה בלוח הנחושת, דבר שנגרם משינויי מזג האוויר. בעניין זה אנו בודקים אפשרות תיקון הצבע".

יתכן, כי ד"ר לוין ביקר במקום בעת ששיפוץ רחבת המרכז המסחרי היה בעיצומו ולפיכך נוצר אצלו הרושם שהאנדרטה „הרוסה למחצה". כיום המרכז המסחרי מטופח ואיתו שלום האנדרטאות המוצבות במקום, כמו יתר „הרחובות המרכזיים בעיירה, המטופחים לעילא ולעילא", כעדותו של ד"ר לוין. בואו והיווכחו!

יעל בן־ציון
הדוברת מטעם מעלות־תרשיחא

דבר – לפני 60 שנה

מגית סולד משתוממת למעשה וייצמן

הגברת סולד הביעה בנאומה את תמהונה על הבטחתו של וייצמן להגדיל את הסיוע למחוסרי העבודה בתל אביב.

הלמודים בטכניון

החלו אתמול. מספר הסטודנטים למעלה מ־100.

פילסודסקי דוחה שוב את מושב הסיים

ורשה. היום היה מועד הפתיחה של מושב הסיים לעניני התקציב. לפני פתיחת הישיבה קרא סגן המרשל ברטל דבר מאת פילסודסקי שלפיו נדחה מושב הסיים ל־30 יום. היות שישיבות הסיים תסתיימנה בכלל כעבור 30 יום, הרי פירושו של הדחוי למעשה הוא פירוק הסיים.

לפני 40 שנה

המהנדס העברי על סף ההתפתחות המדינית החדשה

אפקים נרחבים למפעלים טכניים הודקו ממלכתי נפתחים עתה על סף ההתפתחות המדינית וההכרה לרכז את מאמצי המחקר והתכנון של הכוחות הטכניים בארץ – על דברים אלה עמדו הנואמים בפתיחת הועידה הארצית ה־26 של אגודת האינג'ינרים והארכיטקטים בא"י, שנפתחה אמש באולם „מוגרבי" בתל אביב.

סכנת שיתוק הבנייה בת"א

לשופרנו נודע כי מנהל מחלקת המים בתל אביב נתן הוראה לא לעשות חיבורים נוספים של מים לבתים חדשים מחמת מצוקת המים הגדולה ההולכת בעיר. פירוש הדבר – הפסקת הבנייה ושיתוק אחד מענפי הכלכלה החשובים בעיר.

פועלי כל העולם הולך ונעלם

דבר אחר

לאלכסיס,
על ההחלטה האמיצה לעזוב את „שושלת" ולעבור ל„דאלאס"
– ברכות,
השר יגאל הורביץ

העתון המצודד ביותר • י"ב בחשוון תשמ"ח • גליון מס' 209 • מהדורה מיוחדת, ששובצו בה, באופן יוצא מן הכלל, כמה דברי אמת, לכבוד יום האי־שקר

מסקנות ועדת לנדוי

לאות הזדהות עם השב"כ "יערך מחר, יום ה', יום ללא שקרים, בכנסת ובכל משרדי הממשלה

(במקרה של אזעקת אמת, יושמעו צפירות עולות ויורדות).

ברגע האחרון
בגלל ההחלטה שאסור לשקר, שוקל השר שרון התפטרות מהממשלה

ג', ראש ממשלה בעבר

ר', ראש ממשלה בעבר

ב', ראש ממשלה לשעבר

פ', לשעבר ראש ממשלה

ש', ראש ממשלה בעבר ובעכשיו

שמיר: לו הייתי יודע, שאלה יהיו מסקנות הוועדה — לא הייתי מתנגד כל כך להקמתה! ■ כולם מרוצים, מכיוון שבהתחשב בעברם המלוכלך, מצאה אותם הוועדה זכאים על־תנאי ■ תגובת חברי הממשלה: מה טוב שלא היו בדו"ח מסקנות אישיות נגד אנשי השב"כ ■ תגובת אנשי השב"כ: העיקר שלא היו בדו"ח מסקנות אישיות נגד רה"מ והשרים ■ שמיר: הישגה הגדול של ועדת לנדוי הוא בהצדקת קיומה – ובשל כך לא יוגשו כתבי־אישום נגד חבריה

עדיין ברגע האחרון
מדו"ח בנובמבר חלה חובת חגירת חגורת־בטיחות גם בעיר - וגם אסור יותר לשקר!

אלימלך צונג, ראש השב"כ מ־16.2.78 עד 11.3.79 ב־6.00 בערב

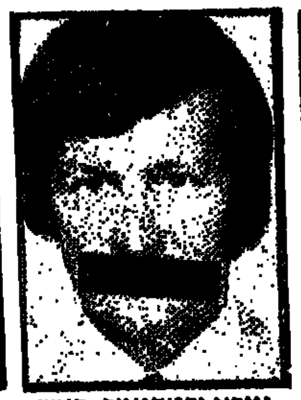
גיורא ורטהיימר, ראש השב"כ מ־11.3.79 עד מוצאי סוכות תשל"א

ירוחם שלמה, ראש השב"כ ממוצאי ימים נוראים תשל"א עד ינואר פרשת כי תצא

שי הס, ראש השב"כ 1980-1980

חרצל אביטל, ראש השב"כ מתענית אסתר עד פורים '87

דבר אחר

"דבר אחר"
עורכים: שלמה ניצן, תרזה איזנברג, יצחק ברנר ודני קרמן (עורך אורח)
אורחים: אהרן שמי, יאיר גרבוז, מושיק ואבנר כץ הזל"ט (הזכור לטוב)
המערכת פועלת תחת לחץ

המערך מציע: קשישים שלא פדו את מניות ההסדר יוכלו להציג מועמדותם ליו"ר ההנהלה הציונית

קונצנזוס

הרוכב וסוסיו

אמשיל לכם משל:
מעשה ביהודי, תלמיד־חכם מרוסיה והסביבה, שנגזר עליו והלך לשרת בצבאו של הצאר ירום־הודו. ואיתרע מזלו של אותו צורבא דרבנן, שנמנו הממונים עליו וגמרו ולהטיל הפרשים חציבוהו. וכל כמה שעמלו עליו מוריו, בכירי הפרשים הקוזאקים של צבא הפרשים הרוסי המהולל, וכמה שטרחו עליו – לא עלתה בידם להכניס לראשו ולעכוזו, רחמנא ליצלן, את תורת הרכיבה על סוסים.
וקרת המקרה ובעת התמרונים הגדולים, הגיע אותו אברך כשהוא מוכה, חבול וצולע, והתקרב אל מפקדו כשהסוס איננו איתו. התקרב, התייצב כיאות, מתח גוו הדווי והודיע בקול רם: „אדוני הקומנדאנט, נגמר לי הסוס!"
– משל למה הדבר אינו דומה?
לשר בר־לב, שפרש מהולל הוא ומבין גדול בסוסים. ואם כן, אז איך קרה שבזמן כל כך קצר נגמר לו כבר הסוס השני מתחתיו?
וכי לא יפה היתה שעה אחת קודם?

הלועזי

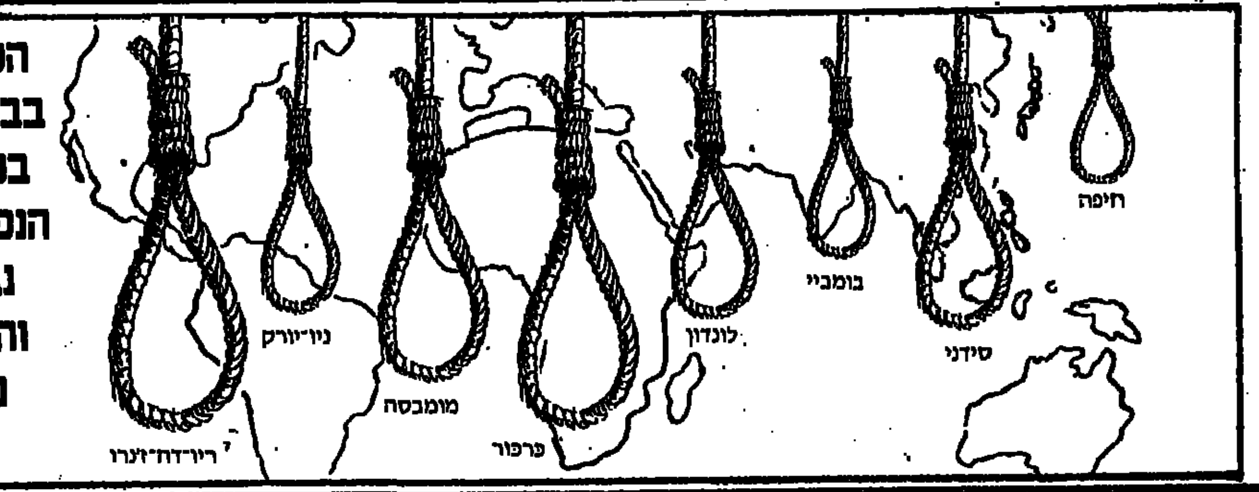

השבוע בבורסה בעולם: הנפילות נבלמו והמצב נראה ככה

הדולאר נפל!

בתחילת המסחר אתמול בבורסה היתה הצטופפות כזאת, שלאיש אחד נפל דולאר מהכיס ואף אחד לא רצה להתכופף ולהרים אותו, ככה שעד עכשיו הוא על הרצפה.

מומחים: ירידת שער הדולר מעודדת ירידה

– מאת כתבנו שלא הבין מה הקשר –

לכתבנו המשתאה ששאל למה, הוסיפו המומחים והסבירו: „מפני שכל דבר מעודד ירידה".

לא דב – ולא יוסף

– מאת כתבנו ח. בן־שכם –

חוקרים מצריים אומרים על המומיה שנמצאה בקבר יוסף: „זה לא יוסף!"

נורתה אבן הפינה לבית המחאה

– מאת כתבנו אורי שממדינך –

אבן הפינה לבית המחאה על־שם המושבים והקיבוצים נורתה אתמול בקריית הממשלה בירושלים, במעמד חגיגי, בנוכחות חלק ובהיעדרות חלק אחר.
דובר התק"ם והמושבים שבירך, אמר בין היתר: „עד מתי תסבולנה משמרות המחאה שלנו מפגעי מזג האוויר ותהפוכותיו, כשהן יושבות באוהל רעוע ומט לנפול".
הקהל הקטן שנכח בטקס הגיב בתשואות וחזר איש־איש לביתו חסר סיפוק, בידיעה שהוא לא עשה את המקסימום ויש עוד הרבה עבודה.

כל הלילה לא התערבו מסוקים של צה"ל בשביתה של רשות השידור

– מאת כתבתנו לענייני תיקשורת, קלוטילדה קושר־קשר –

מחוות קורעי־לב נתגלו לעיני כל מי שהגיע אל העץ הגבוה שעליו טיפסו העתונאים ברשות השידור כשהכריזו על השביתה. מותשים, קופאים מקור וסובלים מתת־תזונה, ישבו להם העתונאים על העץ שם למעלה וסירבו בכל תוקף לרדת משם בעצמם. „אנחנו נשב פה עד שמישהו יוריד אותנו בכוח", אמרו העתונאים.
גם הפתרון ההגיוני שהסתמן, להביא סולם ארוך של מכבי־אש כדי לאפשר לעתונאים לרדת, או להפעיל פינוי אנכי, בשיתוף עם מסוקים של חיל האוויר, נתקל בסירוב עקשני מצד מנהל הרשות. „אני", סירב המנהל, „לא מוכן להירשם בהיסטוריה כמי שביזבז כסף יקר על מבצעי־ראווה ריקים מתוכן".
גם הצעתו של מנהל הרשות, לכרות את העץ שעליו התמקמו השובתים, נפלה על הסף, מכיוון שלא נמצא אף ערבי שיסכים לעשות את זה.
(הערה: ידיעה זו תשרוף את עצמה באופן אוטומטי, אם ירדו העתונאים מן העץ הגבוה וירוצו לשדר כרגיל, לפני יום רביעי, מועד יציאת „דבר אחר" למנויים, לקיוסקים ולדוכני העתונים).

הוגשה הצעה לערוץ 3

– מאת כתבתנו לענייני תקשרת, קלוטילדה קושר־קשר –

בעקבות הודעתו הדראמטית של השר יעקבי, כי בתוך שנה יירָאה הערוץ השני כמו הערוץ הראשון לכל דבר, וכי ישדר גם חדשות, וגם מורשה וגם שביתות, נוצר צורך בהקמת ערוץ שלישי, שיפעל בשעת שביתת שני הערוצים האחרים וישדר סרטי קולנוע – ובמשך הזמן, גם חדשות ומורשה.

ירוקת

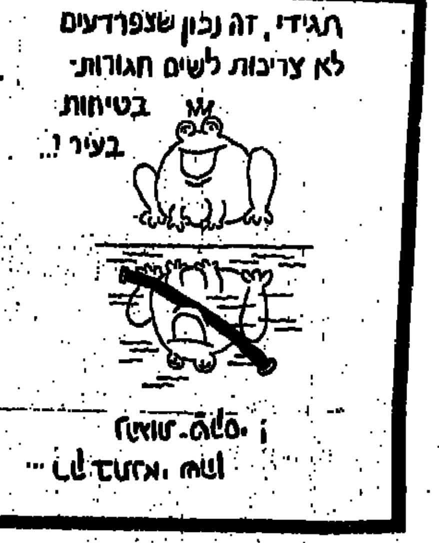

ברגע האחרון 1

חומייני שוב גוסס

ברגע האחרון 2

השר יוסף שפירא דורש שזבולון המר יתאסלם, יקח 20 אלף דולאר ויעזוב את המפד"ל

ברגע האחרון 3

שמו של רחוב נחלת־יצחק בת"א הוסב אתמול לרח' יהודה ונח מוזס ז"ל, ע"ש נחום גולדמן ז"ל

א: תגיד, שמעת שהיועץ המשפטי חריש ביקש מהכנסת להסיר את חסינותו של ח"כ שלמה עמר?
ב: מה אתה אומר? איזה זכרון־מצצה יש לו, לחריש! איך הוא בכלל זוכר את המיקרה הזה? כל הכבוד!

מכתבים אחרים

מכתב פרטי לעתון „הארץ"

עתון נכבד,

בתאריכים ה־19 וה־20 לאוקטובר, ש.ז. פירסמתם בעתונכם מודעה ש:

המפרסם מודעה על הלוויה ב"הארץ" – מקבל את מודעת האזכרה חינם

– אבל כקורא נאמן של עתונכם שמתי לב שמתאריך ה־21 באוקטובר לא הופיעה יותר המודעה. מכיוון שאני סובל מאוד על הכבר ואשתי חולה כליות והרופאים נותנים לה רק כמה חודשים, רציתי לשאול, האם המבצע ממשיך – ואם כן, האם אתם גם דואגים ל"קדיש" ול"מניין"?

לכבוד רב,
בן־ציון חי,
רמת־חיים

מכתב גלוי לשר יוסק'ה שפירא

כבוד השר,

"קראתי שאתה מציע 20 אלף דולאר לכל ערבי שיעזוב את הארץ. אני רוצה יהודי, אבל פעם, כשהשתתפתי בהפגנה של "שלום עכשיו", צעקה לי אשה אחת עם כיפה "אתה יותר גרוע מערבי".

– ואני מבקש לדעת, אם לא מגיע לי, במקרה כזה, תשלום כפול – כלומר, 40 אלף דולאר לפחות.

י. סולני,
גבעתיים עילית

איידיעה אינה פותרת מעונש

"דבר אחרי" יקר,

על כל דבר ששאלו אותו, עד עכשיו, היה הרה"ג שמיר משיב תמיד, "לא ידעתי" או "אינני יודע".

– או איך זה שפתאום הוא כועס כל כך על אלה שאומרים שארה"ב תיאלץ לקצץ בסיוע לישראל ומאשים אותם שהם מרבים לטרות שאינם יודעים שום דבר?

אני לא יודע מאיפה שמיר יודע פתאום שהם לא יודעים מה שהוא בן יודע.

תום טומי,
שאלתיאל 7,
רמת גן חובה.

אָלֶף בֵּית

א: תגיד, קראת בעתון שגם המשטרה חיים בר־לב אמר: "לראשונה אמנה אדם עם רקע מתאים לנציב שירות בתי הסוהר"?

ב: קראתי.

א: נו, ומה אתה אומר על זה?

ב: אני אומר שאורי־זאבי לשנה הבענה, אם צריך כבר למנות אדם מתאים לנציב השב"ס. ומה אתה אומר?

א: אני אומר, שממנים כל כך הרבה נציבים לשב"ס, אז קורה שבטעות נופלים פעם על אחד שמתאים.

גדלו סיכויי השרשרון לזכות בפרס נובל לשלום

- מאת כתבנו שלום ציוני -

"בחירת הסרט 'לא שם זיין' כנציג היצירה הישראלית לתחרות 'האוסקר' הקרובה, היתה מהווה חלק מהמטאקטיקה של המשרד", אמר דובר משרד המסחר והתעשיה, לאחר שהוועדה לסרט הישראלי שליד שר השרשרון והמסחר בחרה דווקא בסרט זה (שייקרא באנגלית, אגב, DON'T GIVE A F..K) מכל הסרטים הישראליים שנוצרו בשנה האחרונה.

"הבנו", הסביר דובר השר והסביר, "אם נצליח להאכיל את האנשים מה'אוסקר' בסרט הזה – או הכל פתוח והכל אפשרי ויש סיכוי סביר שבשנה הבאה נשלח את שרון עצמו לתחרות פרס נובל לשלום."

אזרח חיכה 10 שנים לטלפון עד שקיבל

- מאת אלפם ג. טעמני -

לא מבשיר טלפון. שיחת טלפון

ערוץ 2 — לוח השידורים

יום ד', 18.00 – "**מורשה**", עם הרב אורי זוהר ו"המציצים".

יום ה', 18.00 – "**מורשה**", עם הרב אורי זוהר, בעמח"ס (בעל מחבר הסרט) "עיניים גדולות".

יום ו', 18.00 – "**מורשה**", עם – הצילו (געוואלד!) – הרב אורי זוהר והמצילים.

פוזיטיב

אהרן שמי

(נוסח ראשון)

(נוסח שני)

(נוסח שלישי ומסכם)

הישג גדול למערך!!!

ראש אמ"ן לשעבר, אלוף (מיל.) יהושע שגיא, מנהל מגעים עם צמרת "חרות", לבדיקת האפשרות שישתלב בליכוד. שגיא נפגש עם השר משה ארנס ועם בכירים אחרים בתנועה ובשלב ראשון הוצעה לו מועמדות הליכוד לראשות עיריית בת־ים.

גם וילה וגם וולוו.

במכה אחת

חדש פיס

קנה אותו היום!

ההגרלה ביום ה'

מַשֶׁהוּ מְדָגִים

מזל שיש מחשב

הכנסתי את כל גליונות "דבר אחר" לעידן המחשב שלי – והתוצאות הדהימו אפילו אותו:

52.6%: **טיפול בנושאי דת** – שפירא, אלוהים, גוש אמונים, מזוזו"פ (מזוזות פסולות בלשון עידן המחשב שלי), הדלקת נרות ותחנות אוטובוס ועוד.

21.4%: **פוליטיקה** – אריקשרוןמוחסבגוןשמעוןפרסיצחקשמיריצחקמודעי פלממקסדררר.

2.3%: **ציוץ וצ'יצ'ולינה**

1.4%: **אמנות אגמית** – עבמ"ים, גופים משפריצים וגרופר.

2.9%: **מיעוטים** – יהודים, ערבים, עולים חדשים, חכמים וכו'.

13.4%: **כלכלה** – מניות בנקים, סיוע ועודפי יצוא בחנויות המפעל.

11.8%: האף של ריגן והשרירים הטבעתיים של גובאצ'וב.

סי"ה: 105.8%

ואף מלה על דגים!!!

רמזים על **סרטן**? אדרבא ואדרבא. **צ'יפס**? עם כל דבר. **דגים**? כלום!!! לי אין ספק כי לכדור שעליו אנו חיים היתה צורה אחרת, אילו כל אחד מאתנו היה מקדיש רק חמש דקות ביום ל**דגים** או למחשבה על **דגים**. לא חמש. שלושו

למה לא להתחיל מעכשיו:

סיפור בהמשכים

שבתאי, אלסי וכו'... / אבנר כץ

פרק ביית: פולחן רות המואביה או ספוקים מתוך דברי הימים

[illegible]

[illegible]

שוער המשנה של אברטון, בובי נילס, הגן אתמול על שער ביתי"ר ירושלים (1:1) במקום יוסי מזרחי הפצוע. מתווה של אברטון ולא רכש חדש. מימין חלוץ אברטון קלרק ומשמאל אולאי וקודש
(צילום: א. קנפר)

משחק שהכנסותיו לגמילה מסמים? זה היה בי"ס לגמילה מכדורגל

1:1 בין „תיירי" אלופת אנגליה לאלופה ישראלית בינונית

מאת שמואל קליגר

המטרה המוצהרת של המשחק הזה: לגמול אנשים משימוש בסמים ממוכנים כמעט והצליחה לגמול אותנו מהכדורגל, אם כך ביאת אלופת אנגליה בכדורגל אברטון שאפילו קבוצה בינונית כבני ביתי"ר ירושלים מצליחה לפתוט ממנה תיקו (1:1), אם זו ההגנה שמסמלת בציגה בכירה של בולות הכדורגל כי אז כל העניין הזה של הכדורגל מצריך עיון מחודש.

זה כבר לא חדש שקבוצת אנגליות באות לישראל כדי להשתזף. אבל זה קורה בדרך כלל בקיץ. בחורף, ולאחר 2 משחקים נגד ליברפול המבנו לפגוש כאן תלכיד לוחם ללא תת שיגע לשמור על כבודו, אבל טעינו.

האנגלים חשבו שזה יבוא להם בקלות. ואכן לפחות עד להפסקה נראה היה, כי הם ינצחו בהליכה נקודה. בהעדרו של שוער בית"ר ירושלים הגולה יוסי מזרחי בתבקשו האורחים להשאיל ל־90 דקות את שוער המשנה שלהם בובי נילס. הם במצבת לבקשה. „הבסיס" מרושם היה שהבית"רים עשו עסקה לא רעה כלל. עובדה היא, כי השוער האורח היה ממצטייני המשחק בבית"ר.

בכלל לא באשמתו הוליכו האורחים 0:1 בדקה ה־11, כאשר זריקת חוץ ארוכה שוחה של התהלנדי רפס האדרה הגן מצאה את רגלו של סרוחר סטיוון וזה מטווח 6 מ' הכניע את חברו לקבוצה.

אחרי זה נעלמו – נרדמו האנגלים והרדימו את הקהל, למעט בעשרה אוהדים. ביציעים ששרו בקולניות והניפו כרזות השרו אודיה של ליברפול בעיר אנפילד.

גם הבית"רים יכולים להתגאות בילידי אנגליה: נאדי הנודרמולן שמו. אתמול לא היה במיטבו, בתוך 4 דקות (26 – 30) יכול להיה לקחת

את עולמו כשניצב יחידי מול השוער הולשי של אברטון נביל סאותהול אך היה ברגש טרי ובעט חלושות לידיו.

בדקות הללו וגם לאחר ההפסקה חזרו בנישה אנגלית ותרשימה עם מיאנצים ארוכים של שחקן מכדיע העשה לשם. שלמה שירזי, הבחור עשה צלות לאנגלים. אבל הצרה האמיתית באה מכיוון לא צפוי. לידי ישב כתב הספורט של „ג'רוזלם פוסט" שסיקר את המשחק ובדיוק ברגע שהרבה בשבחו של השוער האורח כשאמר: „בימים אלה הוא נחשב בגדול השוערים של האי הבריטי", קרה משהו מוזר ביותר: סמי מלכה נסמך הקשה בעט בעיטה חלשלושה מ־30 כ' שקפיצה את הכדור כמה פעמים על כר הדשא, השוער האורח עשה עצמו באילו הבעיטה הזו לו נוגעת לה ולפתע מצא את הכדור עמוק בתוך השער. עכשיו שמעבר עיתונאי אחר מתבטא

„אילו השוער הזה היה מקבל שער כזה באנגליה היה בוודאי זוכה להערות זקורה".

כך או אחרת, השער הזה הרגיז את האנגלים. ראינו אותם יותר בעמדות קרופטגיות ובתוך 4 דקות (72 – 76) היו וילסון והמחליף סנודין חסרי מזל כשבעטו מקרוב על המשקוף. האנגלים נהנו מכושר גופני משופר ולמזלם לא הצליחו האנגלים בהתמודדות עם מחזורי השעון ויסום מחמיא בהחלט לירושלים: תיקו עם אלופי אנגליה. גם אורי מלמיליאן היטיב לשחק וכל כדור שעבר מהגנה להתקפה עשה מולכים ודבב.

בסך הכל – אי־אפשר לקטול את המשחק לחלוטין. ככלות הכל, השיגה הקבוצה הבית"רית הישג בלתי מבוטל. צריך לזכור, כי אברטון איננה הפועל פ"ת או כפר סבא גם אם ניתן היה לצפות ממנה להרבה יותר. גם במשחק ידידותי.

כדורגל בינלאומי

בית"ר י־ם 1 (0)
אברטון 1 (1)

● סמי מלכה (50)
● סרוחר סטיוון (11)
ציון משחק: 5
המצטיין: שלמה שירזי
המאכזב: גרי סטיוונס
שופט: צבי שריר
צופים: 7000
איצטדיון: בלומפילד

★ ביתי"ר ירושלים: בובי נילס; אבי כהן, אוולאי, שמואלי, שירזי: שורץ, מלכה, מלמיליאן, קדוש; הנדרמולן (נחמני, סלקטר וזוקמן).

★ אברטון: סאותהול: ג. סטיוונס, ווסטון, רדקליף, ואנדרדה האו (פריינסון): ס. סטיוון (סנודין), הופר, וילסון, שידי, היית, שארפ (קלרק).

סרוחר סטיוון (במרכז) מניף רגל ומשגר כדור לרשת בית"ר ירושלים, כשהוא מוקף בבית"רים שמואלי (3), סלקטר ושירזי
(צילום: א. קנפר)

נבחרת ישראל גברה אתמול על העתודה – 0:2

שמונה שחקנים הבטיחו את מקומם למשחק נגד אירלנד

מאת שמואל קליגר

אימון מס׳ 6 היה מוצלח. לא רק מפני שבנבחרת הכדורגל ניצחה 0:2 את נבחרת העתודה (מבצמד שערים של אלי יאני ואבי־נועם עובדיה – אחד בכל מחצית), אלא בשל התלהבות השחקנים המבטאת הרצינית לאימון ואותרין לפני הנסיעה לאירלנד ביום שני הקרוב.

כאשר יקיימו הכדורגלנים את האימון השביעי לקראת אוקראיה זה יהיה שוב ביום שלישי הבא. אלא שהאימון יהיה כבר בדאבלין, בירת אירלנד. ההפשית – שם תקיים למחרת היום הנבחרת משחק בין־ארצי עם הנבחרת המקומית.

„אני מאוד מרוצה מהיחס של השחקנים. כל שחקן קיבל על עצמו תפקיד מאקסי המשמעות של

השחקנים היא ללא רבב", אמר המאמן מיזרץ במסיבת העיתונאים המסורתית לאחר האימון.

הוא נקב בשמות שמונה שחקנים ששיתופם במשחק אינו מוטל בספק: השוער גינצבורג ושחקני השורה: יהודה עמר, מנשה שמעונוב, דוידי, עובדיה, אלי כהן, מלמיליאן ובריילובסקי. הוא מתלבט עדיין בין המגינים, שישחקו הבחירה תהיה בין אבי כהן, קלינגר, וליאור רוזנטל. 16 שחקנים יצאו לאירלנד (ואם אלון נתן יהיה כשיר הוא ישותף כשחקן 17 – זאת לאחר שבאירלנד נתקבלה תשובה לפיה יותר רק להחליף שוער בתוספת 2 שחקני שדה. בהר כי אלי יאני יוזה בין היוצאים. ירון פרסלני מועמד ראשון לצאת אם מי מבין השחקנים הבטוחים ייפצע ולא יוכל לצאת.

„אנו יוצאים להתמודדות נגד נבחרת חזקה ש־5 משחקניה משחקים בליברפול", הודה המאמן ומדבריו נשמעה נימה של חשש קל. „אולי טוב שנפגשים עם קבוצה חזקה שכזו וכך נוכל לאמוד את כוחנו האמיתי", הוסיף.

לדבריו, הקושי העיקרי מבחינה מקצועית יהיה בהתמודדות עם תוסנם וגופני של האירים ועם יתרונם המוחלט בכדורי הגובה. אי לכך התפקיד המרכזי של הנבחרת שלנו הינו להשיג את האיזון תוך שימוש בנקודות החוזקות של הצוות שלנו.

במשחק האימון שממנו נעדרו אורי מלמיליאן ואבי כהן (ששותפו במשחק של בית"ר ירושלים נגד אברטון) הופיעה הנבחרת בהרכב הבא: גינצבורג; רוזנטל, דוידי, שמעונוב, קלינגר, עמר, אלי כהן, (יגאל מנחם), אבינועם עובדיה, בריילובסקי, אייזנברג, יאני.

● ... קפטן נבחרת אירלנד התופשות, ליאם בריידי מקבוצת תוסקנה, לא ישחק נגד ישראל ביום שלישי הקרוב בדאבלין, לאחר שהורחק, עקב הדחקתו במשחק נגד בולגריה במוקדמות אליפות אירופה לפני שבועיים, כשאירלנד ניצחה – 0:2.

אירלנד מוליכה בבית מספר 7 לפני בולגריה, אבל לבולגרים יש סיכויים עדיפים לעלות למשחקי אליפות אירופה, שיערכו בקיץ בגרמניה.

נבחרת הנוער – בית"ר ת"א 2:2

מאת שמואל קליגר

נבחרת הנוער (מאוחדת) בהדרכתו של המאמן שלמה שרף קצרה אתמול הישג נאה כשנפרדה ללא הכרעה – 2:2 מבית"ר ת"א מהליגה הלאומית.

„זה היה המשחק הראשון של נבחרת הנוער לאחר שנתקבלה החלטה של התאחדות לכדורגל לאחד את שתי נבחרות הנוער למסגרת אחת שתייצג את ישראל בטורניר הצוף" – אמר לאחר המשחק המאמן שלמה שרף, שלא הסתיר את שביעות רצונו מיכולת חניכיו.

שחקן נבחרת הנוער נועם שוהם קבע 0:1 לפני שבית"רי רוני צבח השווה. שמעון ג'אן העלה את הנוער שוב ליתרון 1:2 ולפני הסיום הצליח אלי תגר מבית"ר להשוות את התוצאה.

● קבוצת מכבי ת"א עושה מאמצים ניכרים להתאושש לאחר ההפסד בדרבי להפועל ת"א. החלוץ אלי דריקס עדיין לא התאמן אתמול באימון הבוקר שערכה הקבוצה ועדיין אין לדעת בשלב זה בתי יחזור לפעילות. לעומתו חבש הקשר אלון נתן את רגלו המצועה וקיים אימון יחד עם חבריו – דבר המעיד יותר מכל על נחישות הקבוצה להצליח.

כדוריד

הערב חמישה משחקים בליגה

מאת שמואל קליגר

רק חמישה משחקים יהיו הערב במחזור ה־5 של הליגה הלאומית בכדוריד, לאחר שביום א׳ התקיים המשחק המרכזי של המחזור, בו ניצחה הפועל ר"ג את הפועל ראשל"צ 24:25.

ביתר המשחקים צפויים נצחונות לקבוצות הביתיות. האלופה, מכבי ראשל"צ, תנצח קרוב לוודאי את מכבי פ"ת. הפועל פ"ת תתמודד עם אליצור הרצליה. יתר המשחקים: מכבי קרית־שרת חולון – הפועל רחובות; הפועל בנק־ים – מכבי נתניה; מכבי רחובות – מכבי ארזים ר"ג.

מאסר לשחקן ראגבי שרצח אוהו בשעיכה

שחקן ראגבי מניו־זילנד נידון לששה חודשי מאסר על שכרת בנשיכה את אוזנו של שחקן יריב, כאשר שתי הקבוצות פתחו במשחק („סקראם").

השחקן לאוו האבו, 29, שבר לפני כן במשחק את עצם הצואר והגיב „בפראות" כאשר השחקן האחר נלחץ אליו במהלך ה"סקראם", נמסר בעדות בבית משפט באוקלאנד.

בריילובסקי: האשה לוחצת ולכן נעזוב

מאת ניסן פרידמן

„אתה שואל אם החלטתי כבר לעזוב, או להישאר בישראל? אני עוזב", כך אמר אתמול דניאל בריילובסקי לאחר אימון נבחרת ישראל ברמת־גן.

בריילובסקי הבהיר כי מי שהכריעה את הכף לצד העזיבה היא אשתו, אשר לוחצת לחזור לארגנטינה מולדתם. „לנו בן וסת ועל הסתגלותם או אי הסתגלותם בארץ השפעה גדולה יותר מאשר על הקונטרקט של השחקן מכבי חיפה".

כמובן, חוסר ההצלחה של הקבוצה מהווה גורם מרכזי. בריילובסקי כבר מנסה לחדש את קשריו בארגנטינה לקראת אפשרות שתם בקיץ הקרוב.

8 הרוגים בהמהמה אחרי משחק כדורגל

בהמהומות שפרצו ביום ראשון בערב בקומאסי, בלב גאנה, בתום משחק חצי־הגמר של גביע אפריקה לקבוצות אלופות בין הקבוצה המצרית אל־אהלי לבין קבוצת אשאנטי קוטוקו מגאנה, נהרגו 8 אנשים.

בן נפצעו כ־60 איש במהלך המהומות, כאשר הקהל הטיח אבנים, חפצים בועים, וצצרר הכבישה לאיצטדיון, המשטרה לא עצרה איש.

רגע האמת של ריאל מדריד בפורטו – מי מהן תעוף?

אבי כהן בפולין ■ רוזנטל ביוגוסלביה ■ אוחנה בסקוטלנד

מאת שמואל טל

אלופת ספרד, ריאל מדריד, תתייצב הערב למבחנה הגדול ביותר העונה בשתתאיח במשחק הגומלין בסיבוב השני בגביע אירופה לאלופות, אצל מחזיקת הגביע קבוצת פורטו מפורטוגל. החשש הגדול של הספרדים הוא מן העובדה שבמשחק הראשון יצליחו לזכות ביתרון קטן, בן שער (1:2) שעלול לא להספיק.

ועוד זוכרים הספרדים כי את נצחונם הביתי, בסאראגוסה, הבטיחו רק בתשע דקות הסיום לאחר שהפורטוגזים הוליכו בביטחה עד לדקה ה־81. השער שהבקיע האלז'ירי מג'יר נותן להבריו את האפשרות להבקיע שער בודד ולהבטיח את מקומם בשלב הבא.

הספרדים יצטרכו להתמודד הערב עם הטעם שהם מכעימים את יריביהם. הם יצטרכו להופיע מול קהל עוין שימנה לפחות 90,000 צופים בעלי דם לטיני סוער. למשימה יתייצב ההרכב הרגיל של ריאל שיכלול כמובן את ה„עיט" אמיליו בוטרגניו, המקסיקאי הוגו סאנצ'ז והיוגוסלאוי מילאן יאנקוביץ'.

פורטו הוכיחה במשחק הגמר אשתקד כי היא מסוגלת לגבור על כל יריב. לחיזוק עובדה זו בא גם המשחק הראשון נגד הספרדים בו לא היו הפורטוגזים רחוקים מהפתעה. הערב בעידוד הקהל הפאנטי הם יפתחו את המשחק בסערה כבר מהשריקה בנסיון לפצח את הגנת ולרכוש יתרון מוקדם שיגרום לספרדים לצאת מהמערך הסגור אותו בוודאי יציבו כדי לשמור על יתרונם.

מאמנה ההולנדי של ריאל ליאו בינהאקר הבהיר אמנם אתמול כי קבוצתו תתקוף בנסיון לרכוש הכרעה גם במשחק החוץ מפני שתתקפה היא שיטת המשחק היחידה המוכרת לנו" אולם סביר להניח שקודם כל הוא ירצה לסגור על רשת נקיה וזאת כשיגים רק עם הגנה מתגברת כמו שעו לפני כחודש בנאפולי.

גם באיירן בפיגור

כמו פורטו תצטרך גם האלופה המערב־גרמנית, באיירן מינכן, למחוק פיגור של שער מהמשחק הראשון נגד נויקאסל השוויצית (2:1). העובדה שבאיירן סובלת ממכת פציעות שהבגע מאנדראס ברמה והאנס דורפנר לשחק מקשה על יופ היינקס לקבוע את ההרכב הפותח. אולם מאבנה הצדפתי של אלופת שוויץ, גילברט גרסר עדיין סבור שקבוצתו היא המועמדת להפסד ולהדחה.

נציגתה השניה של פורטוגל בגביע האלופות, בנפיקה, האלופה הצרפתית בורדו ודאי לא יתקשו לחלוף על פני משוכות סקנדינביות מן הדרג השני. בנפיקה המתאוששת תארח את אהרוס הדנית עימה סיימה בתיקו את המשחק הראשון וכך גם הצרפתים שיארחו את ליילסטרום הנורווגית.

ענין רב יש לחובבי הכדורגל הישראלים במשחקה של האלופה הסקוטית ריינג'רס גלאזגו, שתארח אצל גורניק זאבז'ה. במשחק הראשון ניצחו אבי כהן וחבריו בשיעור 1:3. הם ינסו לשמור על יתרונם אולם זו תהיה משימה לא קלה מול הפולנים המצויים בכושר טוב ומוליכים את הליגה בארצם גם השנה.

אלופת הולנד, פ.ס.ו איינדהובן, היחידה בליגת אירופה עם באזן של 100 אחוזי הצלחה רכשה יתרון מבטיח במשחק החוץ שלה נגד ראפיד וינה האוסטרית. נצחון דומה רשמה לזכותה גם אלופת בלגיה אנדרלכט שניצחה בתוצאה זהה את ספרטה בפראג. סביר להניח שהם ישלימו נצחון כפול. נצחון כפול תשלים גם סטיאווה בוקרשט הרומנית שתארח את אומוניה ניקוסיה לאחר שניצחה בבית 1:3.

אייאקס מול המבורג

המשחק המרכזי בגביע למחזיקות גביע יפגיש באמסטרדאם את מחזיקת הגביע אייאקס עם המבורג המערב גרמנית. במשחק הראשון ניצחו ההולנדים 0:1. הערב למרות שהם לא בשיא כושרם יזכו בנצחון שיבטיח להם מקום ברבע הגמר.

הנציג הישראלי במסגרת זו הוא אלי אוחנה שיופיע עם חבריו לקבוצת מכלן נגד סס. מירן הסקוטית. במשחק הראשון לא ניצלו הבלגים את ביתיותם ואיפשרו ליריביהם לחזור הביתה עם תיקו (0:0). הערב יספיק תיקו רק אם יובקעו שערים ואז יהנו האורחים משערי הזכות שיבקיעו, אם בכלל. סביר יותר להניח שהנצחון יפול בידי המארחים שעלו השבוע לכותרות כאשר הודיעו על רצונם לרכוש את הסובייטי בלוחין.

מארסיי הצרפתית שניצחה במשחק הראשון את היידוק היוגוסלאוית 0:4 תעלה קרוב לוודאי לרבע הגמר כמו אטלנטה האיטלקית, למרות הפסד החוץ שלה נגד אופי כרתים היוונית (1:0).

יתר המשחקים: רובניימי (פינלנד) – סקודר (אלבניה) בראשון 0:1; יאנג־בויס – ראן האג 2:1; דינמו מינסק – ריאל סוסיאדאד 1:1; ספורטינג ליסבון – קלבר (שוודיה) 1:0.

האיטלקים בצרות

הפסדי הבית של נציגות העיר מילאנו עמדו במוקד הסיבוב הראשון בגביע אופ"א. הערב יצטרכו המילאנזים להתעלות על עצמם כדי להעפיל שלב. מילאן תתארח אצל אספניול הספרדית לה הפסידה 2:0 ואינטר אצל טורון הפינית לה נכנעה 1:0.

לישראל נציג גם במסגרת זו, רוני רוזנטל שיופיע עם חבריו מפ.ב. בריז' בבלגראד נגד הכוכב האדום. במשחק הראשון ניצחו הבלגים 1:3 בוודן בה הופיע עד לא מכבר משה סיני, תארח את גווימארש הפורטוגלית ותנסה למחוק פיגור של 1:0. משחק מעניין יהיה בהולנד שם תנסה פיינורד לגמול לאברדין הסקוטית על הפסדה 2:1.

אולם משחק המוקד יהיה במוסקווה שם תארח דינמו את ברצלונה הספרדית המשתרכת לה אי שם בתחתית הליגה בארצה ואינה מצליחה לשחזר את הישגיה. האם יספיק לה היתרון מהמשחק הראשון (0:2). אם ליניקר שוסטר וחבריהם יחזרו לעצמם זה יספיק אם לא תהיה זו דינמו שעבר לשלב הבא.

מארג'ד האלג'אי מפורטו לבאיירן

חלוצה האלג'ירי הבינלאומי המצויין של קבוצת פורטו, ראבאח מאדז'ר, החותם בבאיירן מינכן, בה יחל את פעילותו ב־1 ביולי 1988. מאדז'ר בן ה־29, יצג 67 פעמים את מולדתו וסכום העברתו יעלה לבאיירן שלושה מיליון מרק. עד 1984 שיחק בשורות באסינג־קלוב פאריס, בטרם הצטרף לפורטו והיה בשנתיים האחרונות כדורגלן הזר המצטיין בליגת פורטוגל.

פרסים כספיים גבוהים למנצחי מרתון טבריה

מאת שמעון וייס
סופר „דבר" בצפון

מרתון טבריה המסורתי, שיערך ב־9 בדצמבר, זו השנה האחת־עשרה ברציפות, ישמש את הרצים המצטיינים מישראל ואלה שיבואו מחו"ל בנסיונם לשבור את המינימום האולימפי לקראת משחקי סיאול בקיץ הבא.

במסיבת עתונאים שנערכה אתמול במלון „פלאזה" בטבריה, ששימש כאכסניה מרכזית לרצים ולמארגני המרתון, נמסר עוד כי המינימום האולימפי לרצי המרתון יעמוד השנה על שעתיים ו־17 דקות וכי שלושת המועמדים הישראלים לעבור אותו, יאיר קרני שזכה במרתון טבריה אשתקד; שם טוב סבג, שיגיע לתחרות במיוחד מארה"ב ושלמה פנחס, כבר הודיעו על השתתפותם במירוץ.

בצד מאות הרצים מהארץ ומחו"ל, שיטלו חלק במירוץ התחרותי למרחק המרתון המקובל, ישתתפו השנה במירוץ עממי ובמירוצים תחרותיים למרחקים של עשרה וחמישה ק"מ גם חיילי צה"ל ותלמידים מבתי ספר תיכוניים מטבריה והאזור.

עוד נמסר כי בפעם הראשונה יוענקו השנה פרסים כספיים למנצחים במטרה למשוך רצים טובים מהארץ ומחו"ל. הזוכים במקום הראשון בין הנשים והגברים יזכו ב־2000 דולר כ"א. הזוכים במקום השני יזכו ב־1000 דולר כ"א והזוכים במקום השלישי יזכו ב־750 דולר כ"א.

מי שישבור את השיא העולמי במהלך מרתון טבריה, יזכה ב־10,000 דולר. סכום הפרסים, לבד משבירת השיא העולמי, עומד על כ־6000 דולר.

גראף עדיין לפני לנדל

כשנותרו חודשיים עד תום שנת 1987, עדיין מוליכה הגרמניה שטפי גראף לפני הצ'כי איוואן לנדל, ברווחי הסנה עד כה.

גראף הרוויחה 932,535 דולר ולנדל 918,656 דולר, לפני השוודי סטפן אדברג 853,742 והצ'כי מולוסלאב מצ'יצ' 821,729 דולר. אחרי גראף ניצבת כריסינה נאווראטילובה עם 855,602 דולר לפני כריס אוורט 544,356 דולר.

איגוד הכדורסל: לא הפסדנו 17,000 דולר

מאת משה כהן

„איגוד הכדורסל לא הפסיד 17,000 דולאר בארגון המשחק בין ישראל ויוון" טוען דובר האיגוד, בתגובה על הפרסום ב"דבר־ספורט".

הדובר, צבי שפיר מציין בתגובתו, כי האיגוד לא השקיע אפילו דולר אחד באירוח הנבחרת היוונית וכל ההתחייבויות הכספיות חלים על האמרגן, שהביא את הנבחרת היוונית לארץ.

עם זאת מודה דובר האיגוד, כי אמרגן המשחק נקלע למצוקה כספית ולא העביר עדיכה לאיגוד הכדורסל את 7500 הדולר, עליהם הוא התחייב בהתאם להסכם.

לגבי הביקורת שנמתחה על ארגון הטקס לפני המשחק, אומר הדובר בהודעתו, כי חלקו של איגוד הכדורסל היה רק בארגון טקס הפרידה ממיקי ברקוביץ וסמוכי ארהאסטי.

סופר „דבר" מעיד, כי את הטענה על ההפסד הכספי של 17000 הדולר העלה חבר בכיר בנשיאות איגוד הכדורסל, בעת הישיבה והדברים נמסרו כציטוט.

לטענת אותו חבר נשיאות עלות ההכנות והשכרת היכל הספורט הסתכמו ב־10,000 דולאר והאמרגן לא עמד בינתיים בהתחייבות כספית של 7500 דולר, כפי שמוסר דובר האיגוד.

בנשיאות הכדורסל לא מאושרים מדו"ח הוועדה המקצועית

מאת משה כהן

כמה מחברי נשיאות איגוד הכדורסל מתחו אמש ביקורת חריפה על דו"ח הועדה המקצועית של האיגוד בעקבות כשלון הנבחרת הלאומית בבולגריה. נודע, כי הנטיה היא להחזיר את המסקנות לדיון חוזר בועדה המקצועית.

בדרישה זו תומכים כמה חברים בכירים בנשיאות, שדרשו לא לאשר את ההמלצות. לטענתם, הדו"ח אינו מפרט את הסיבות למחדלים קודם, סקרו לפני הנסיעה לבולגריה והוא מדבר רק על לקחים לעתיד. כדוגמה הובא ענין מינוי עוזר מאמן.

היו חברים שסברו, שכל חברי הועדה המקצועית הייבים לשאת באחריות. לעומתם, דרשו חברים אחרים לקבל את הדו"ח כמות שהוא. המשך הדיון נדחה לעוד שבועיים.

יו"ר איגוד הכדורסל, יורם אוברקוביץ עדיין לא השמיע את דעתו. אמש הוא אמר: „כל חברי הנשיאות התייחסו להמלצות בכובד ראש ואני מקווה, כי בעז יצא מתוק".

גולדשטיין: יש למצוא איזון בין הזרים לצרכי הנבחרת

מאת משה כהן

„יש למצוא את האיזון המתאים בין שיתוף כדורסלנים זרים במסגרות הקבוצתיות לבין צרכי הנבחרת הלאומית", אמר אתמול יו"ר ועדת החינוך של הכנסת, ח"כ פנחס גולדשטיין, בעת דיון שערכה הועדה בעקבות בעקבות כשלון הנבחרת הלאומית בבולגריה ועל ההשלכות של שיתוף שחקנים זרים רבים בישראל.

גולדשטיין ציין, כי האיזון הכרחי, כיוון שהשחקנים הזרים נחוצים לקבוצות הישראליות בזירה האירופית. אבל צריך גם להתחשב בצרכי הנבחרת הלאומית.

לטענתו ח"כ גולדשטיין, עובדה היא, כי שחקני הנבחרת הלאומית אינם זוכים לדקות משחק רבות בקבוצותיהם והדבר פוגע בסופו של דבר בנבחרת הלאומית. הוא הצ"ע דרכים לבחון שיתוף יותר של ישראלים בקבוצות.

נציגי איגוד הכדורסל, יורם אוברקוביץ ואיתן חפר מסרו לוועדה, כי נשיאות האיגוד עומדת לכנס בקרוב מסקות והן יימסרו לחברי הוועדה.

אוברקוביץ טען, כי לישראל יש נבחרת כדורסל טובה ומה שקרה בבולגריה יכול היה לקרות לכל נבחרת. איתן חפר טען, כי לתקרית בנושא התשלומים היתה השפעה שלילית ביותר על הופעת הנבחרת בבולגריה. הוא מסר על תוכניות להגברת המוטיבאציה של שחקני הנבחרת ועל תכנון ארוך טווח של נבחרות נוער.

יו"ר ועדת החינוך של הכנסת, ח"כ נחמן רז אמר, כי אסור להיות אופטימיים לאחר הצלחות ובאותה מידה אסור לאבד פרופורציות לאחר כשלונות.

קרית אתא גברה על כפר סבא 1:3

כדורעף

מאת אבי פלד

קבוצת הפועל קרית־אתא ממשיכה להוליך בראשות טבלת הליגה הלאומית בכדורעף. אמש ניצחו שחקני קרית־אתא בקלות רבה את קבוצת הצברת כל הפועל כפר־סבא – 1:3 (15:3, 15:4, 13:15, 15:5).

המשחק נמשך רק שעה וחצי ושחקני קרית־אתא המבו את יריבתם ובמשחק מהנה ודייל הצליחו לזכות בנצחון הקל. 300 צופים חזו במשחק.

קבוצת רמת השרון זכתה בנצחונה הראשון העונה. שחקני רמת השרון גברו על הפועל העמק בתוצאה 1:3 (15:10, 15:11, 15:12, 13:15).

שחקני הפועל המעפיל גילו יכולת משכנעת והביסו ללא קושי את מכבי חיפה – 0:3 (15:7, 15:11, 15:4).

המשחק המרתק של המחזור ה־7 נערך בין מכבי פ"ת והפועל רמת־אביב. שחקני אס הכושבות ניצחו לבסוף – 2:3 (15:7, 15:4, 15:12, 15:7, 15:9).

קבוצת הפועל איחוד עירון ממשיכה להפסיד. אמש נוצחו שחקני עירון בביתם ע"י הפועל שריד – 3:1. המשחק בין קבוצות הפועל מכה אשר והפועל בת־ים נדחה, בגלל יציאת מטה אשר לאירופה.

גביע העולם להרפז

מזכיר ההסתדרות בירושלים, ניסן הרפז, שב מסיור בארגנטינה כראש משלחת המחלקה למקומות עבודה ב„הפועל" י־ם. הרפז נתקבל ע"י נשיא התאחדות הכדורגל הארגנטינית, שהוציא לכבודו מכספת מיוחדת את גביע העולם, בו זכתה ארגנטינה במונדיאל מקסיקו 86. הנשיא המארח הבהיר כי לכבוד ירושלים ראוי להציג את הגביע. „קיימנו עשרות מפגשים עם נציגי ספורט ואנשי איגודים מקצועיים ומפגשים מרגשים יותר עם ראשי הקהילה היהודית", אמר הרפז

פנים אל פנים

„משחק העונה" שהפך להיות משחק קצוות

מאת ניסן פרידמן

הפועל ת"א נגד מכבי חיפה. איצטדיון „בלומפילד". משחק עם ניחוח משכר. וכרזות ה„משחק העונה". אלא שכשבת יתכנו המפגש בין שתי הקבוצות כמשחק קצוות. הפועל ת"א מדורגת במקום השני עם 18 נקודות, לאחר נצחון נאה ב„דרבי" (1:2 על מכבי ת"א) ואילו מכבי חיפה במקום השני מהסוף (13) עם 4 נקודות בלבד.

עוד הבדל משמעותי בין שתי הקבוצות: הפועל ת"א טרם הפסידה העונה. מכבי חיפה עדיין ללא נצחון. בתחילת העונה הריצו התחזיות את שתי הקבוצות לאליפות.

מוריס זיאנו: עובדים קשה אצל שניאור

ב„דרבי" שיחק הקישור של הפועל ת"א כמכוס בעל ארבעה מנועים. אחרי המבוקשים היה מוריס זיאנו הוותיק.

★ מוריס, חוגגים את הנצחון ב„דרבי"?

„המשחק מאחורינו. חושבים כבר על מכבי חיפה".

★ חיפה עדיין ללא נצחון. ממנה אתה חושש?

„מכבי חיפה במצב קשה מאד ותעשה הכל כדי לא להפסיד. זו קבוצה חזקה שעוד תחזור לעצמה ותעלה על הגל. אני מקווה שזה לא יקרה בשבת. אולי על הנייר זה נראה קל, אבל בכגרש יהיה משחק קשה".

★ אולי אתה נותן לחיפה יותר מדי אשראי בגלל העבר שלה?

„בכון שעכשיו חיפה במשבר, אבל יש לה שחקנים טובים ופוטנציאל טוב. אסור לזלזל בה".

★ לפי ה„דרבי" הפועל בכושר מצויין.

„כן, הקבוצה מתפקדת נכון. כולם רצים. עובדים ומתאמנים קשה אצל שניאור. האמת, הוא נתן הוראה לפתוח חזק ב„דרבי" ולהדוק בכל המגרש. עשינו כך, הבקענו שני שערים מהירים והכנסנו את מכבי להלם. ב„דרבי", כי שמבקיע ראשון בדרך לנצחון".

★ אולי משה סיני לא נחוץ לכם עכשיו?

„הוא שחקן ברמה גבוהה שיכול רק להועיל ולא להפריע. שחקני איתו שש שנים. אם שניאור יחליט שהוא ישחק, אז הוא ישחק. אצל שניאור אין סנטימנטים. רק הכובים משחקים".

ניר קלינגר: חיפה כמו קפיץ לפני שחרור

לפני שנה הוא היה „תגלית העונה" ודינק לנבחרת הלאומית. השנה, הוא אחד מאלה שנצפים בהם לחלץ את העגלה של מכבי חיפה מהבוץ. ניר קלינגר.

★ ניר, מה המצב בקבוצה לקראת המשחק נגד הפועל ת"א?

„רווקא מורל די גבוה ואוירה טובה. אולי בגלל שעל הנייר אין לנו מה להפסיד. משחקים נגד קבוצה חזקה שעוד לא הפסידה. מול קבוצות חלשות יותר, שעל הנייר היינו צריכים לנצח, היינו בלחץ. ככל שהמחזורים חלפו ולא ניצחנו הלחץ הלך וגבר. אני מרגיש טוב לקראת שבת".

★ בכל מחזור מצבים מגב ואתם ממשיכים לאכזב.

„כן, מול שמשון פתחנו מצויין ואף הובלנו 0:1. אבל אחרי כמה דקות הם השוו ונשברנו מבחינה פסיכולוגית. אנחנו פשוט לא מתפקדים".

★ ומצד שני, כל קבוצה עדיין חוששת מפני שאילו אתם אלופים.

„אולי זוכרים אותנו מימי האליפות. אבל גם היום יש לנו שחקנים טובים. כולם יודעים את זה ומשחקים נגדנו ברצינות גדולה. מכבי חיפה היא כמו קפיץ שכל רגע עומד להשתחרר ואז נחזור לכושר הטוב שלנו".

★ חוששים מירידה?

„לא חוששים מירידה, אבל גם לא על מקום גבוה בצמרת. איבדנו כבר 20 נקודות מהקופה. העיקר שנחזור לעצמנו".

★ האוהדים לוחצים?

„הם לחצו בתחילה, אבל היום הם מעודדים. אחרי המשחק נגד שמשון הם חיכו לנו ועודדו. אני מאמין שהמצב הולך ומשתפר".

על מסלול הטורטן

השייטים רן ודן טורטן מהפועל ת"א זכו במקום הראשון באליפות אנגליה הפתוחה בשבוע האולימפי בווימונט. בשלוש השנים האחרונות מדורגים האחים טורטן בפיסגה הישראלית במפרשיות מדגם 470. השבוע הוענקה להם בטקס חגיגי, מדלית הוקרה מטעם מועצת פועלי ת"א. בתמונה: מימין מזכיר המועצה, הדי קאופמן מעניק את המדליה לדן טורטן ומשמאל מחזיק תיק הפועל ת"א, אלי מילר

هكذا من الأصل

כוכבים ולילות

בעריכת זאב פרי

קולנוע

המצב האנושי בסגנון דאלאס

„התנקשות".
במאי: פונס רדהמקרס.

ל„התנקשות", כך שמעתי, יש שתי גירסאות. אחת ארוכה של שעתיים ו־40 ואחת מקוצרת בשעה. עם כל התנגדותי לצנזורה ולקיצוצים, בייחוד לאלה הנעשים על ידי מפיצים ובעלי בתי קולנוע. אני נאלץ להודות שהפעם ירוויח מאוד כל מי שיראה את הגירסה המקוצרת. הכל יחסי כמובן. גם כל מי שייקלע לגירסה זו לא ירוויח כלום לעומת כל מי שיחליט לעשות כל דבר אחר, אפילו לנמנם מעט. מדוע לעשות זאת בישיבה על כסא לא נוח בקולנוע „אורלי", לכשלי אחרי שעה של שיעמום נורא יצאתי לחצי שעה, שתיתי קפה, התעודדתי וחזרתי אל בית הקולנוע כדי להיווכח שלא החמצתי כלום. הצלחתי אפילו להבין את המשך העלילה, ללמרכם כיצד מבזבזות שטות זו מתוצרת הולנד זמן קולנוע.

הסיפור מתחיל בהולנד הכבושה, סמוך לסוף המלחמה. המחתרת מוציאה להורג משתף פעולה וזה צונח על סף ביתה של אחת ממשפחות הפרבר. הריירים, אב ובתו, ממהרים לגרור את הגופה אל פתח בית אחר ודיירי מוצאים להורג על פי עקרונות הצדק הנאצי. מי שנמצא ההרג על פתחו הוא האשם. חלק זה של הסרט עשוי במקצועיות יחסית, פחות או יותר כמו סרט מתורת הליזורי. אחרי מקפיצה אותנו העלילה קדימה, אל נעורי הבן הצעיר שניצל, ומפה ועד סוף הסרט, משך יותר משעתיים, אנחנו מצטרפים לחיפוש מייגע אחר האשמים. לאסונו של הצופה, מתעקש הסרט גם להיות אכפלקוריה הסטורית למה שארע לעולם מאז 1945 ועד ימינו השטות מסתבכת בהגיגנות כבדה על מצב הדברים, הכל בסגנון אופרות סבון לטלוויזיה.

אין רע באופרות סבון, בעיקר אם הן מהוות רקע לשתאבי האבק בבוקר, אבל עושי סרט זה משתמשים בשטויותיו המצלצלות של הז'אנר הזה, שפתו ותיסוחיו, כדי לתאר לנו, בהדרת רצינות, את מה שארע לעולם, והפער בין רדידות האמצעים ועומק הכוונה מתנפץ בקול נפיחה. תארו לכם שעתיים וחצי של „דאלאס" על המצב האנושי לדורותיו: פאשיזם, קומוניזם, מקארתיזם, אימפריאליזם ועוד כמה „איזמים" שורחו מפרחוני.

את הסרט הפיקו, כלזכור מיבנו, מגוון גולן רוזים גלובוס והם קיבלו עבורו את פרס האוסקר בקטגוריית הסרט הזר הטוב של השנה, עוד הוכחה מצויינת להבלותו של מוסד זה.

יגאל משיח

ספרים

עומקה של ספרות

מארגריט דיראס: „הכאב". מצרפתית אביטל ענבר. מועדון קוראי מעריב. סדרה בעריכת אריה ניר. 152 עמ'.

על דפי היומן שרשמה בתקופת ההמתנה לבעלה, בימי מלחמת העולם השניה, מעידה מארגריט דיראס: „מצאתי את עצמי נוכח אנדרלמוסיה כבירה של השכל ושל הרגש שלא העזתי לגעת בה, ושלעומתה, ספרות מעוררת בי בושה". האנדרלמוסיה כופה את עצמה על הקורא שאינו יכול להנתק מן „הכאב" מרגע שהחל בקריאתו. דיראס מתעדת בו בכנות את הכאב שבאי־הוודאות, את ההמתנה המייסרת לאות חיים מבעלה, שיצא למשימה בשליחות ה„רזיסטאנס" שממנה לא חזר. כלומר, חזר, אך לא היה זה אותו אדם. המאמצים להתחקות אחר עקבותיו היו כרוכים בסיכון עצמי: התרועעות עם סוכן גסטאפו, האמור לדעת את הקורות את בעלה. משחק ההתרועעות עם איש הגסטאפו קורע אותה בהתחבטות קשה: הנאמנות לחוקי המחתרת, לעומת הרצון להציל את בעלה. „זה היה איום", כותבת דיראס. „אין ספק, חודה נוראה, נדראה עד כדי כך שאפשר למות ממנה מרוב פלצות, אבל זה כל מה שזה היה, זה לעולם לא יהיה גדול כמה שזה היה, לא היה לזה כל זיקה לעומקה של ספרות".

האם העדר הזיקה לעומקה של ספרות עושה את „הכאב" לספרות גדולה, מרגשת, בלתי נשכחת? הוא נכתב במעין „כתב אוטומטי", ברוח עקרון שדיראס עצמה ניסחה ב„המאהב": ספרות נכתבת מתוך הכורח של הכותב לצקת סדר ומשמעות בדברים שכופים עצמם עליו. „הכאב" נכתב מתוך הכורח הזה, בלי הבחות לכתוב. דיראס כותבת כיצד עיצתה יחד עם חבריה ברזיסטאנס בלשין או משתף פעולה וגם זה סיפור נורא שאפשר למות ממנו מרוב פלצות. התרגום העברי המעולה של אביטל ענבר הוא הישג לעצמו. ספר חובה.

משה צדוק, מומחה לתולדות יהודי תימן, שספרו הראשון „יהודי תימן, תולדותיהם וארחות חייהם" („עם עובד") זכה לשבחי הביקורת והומלץ על ידי משרד החינוך והתרבות כספר עיון למורים, השלים עתה את ספרו השני „מחשבת ישראל בתימן" – תמצית הגותם של כחמישים מחברים מבני תימן במשך אלף השנים האחרונות כחלק ממחשבת ישראל לדורותיה. גם הספר החדש רואה אור ב„עם עובד".

★

ועוד ספרים חדשים ב„עם עובד": ספרי הילדים של סוזן קופר „מעל לים מתחת לאבן" בתרגומה של דורית לנדס; „מלאך הקסמים של דהי" מאת נומי סביר; „סבא של יעל מדי" מאת דני אלדר, עם הקדמה של הפסיכולוג הקליני רמי בר־גיורא ו„תיקי ובוץ" מאת דתיה בן־דור.

יש חיים עם ואחרי הסרטן

תמר ברלינר: **„להתעודד אחרת"**. כתר. 141 עמ'.

על פי הסטטיסטיקה עלולה אישה אחת מתוך 12 נשים לחלות בסרטן השד. תמר ברלינר היא האחת שחשפה את תהליך הריפוי המכאיב. תאורי הטיפול הכימותראפי קשים, אפילו מזעזעים. תעוד ותאור התהליכים הנפשיים – מעין התבגרות מואצת – העוברים עליה במהלך הטיפול ואחריו מרתקים. חשיבותו של הספר הוא בהיותו סעד לחולי־סרטן. מעין לאו דווקא בשל הנחמה שמנסחת ברלינר „עם סיום הטיפולים כמו מקבלת המטופלת דיפלומה המוכיחה, בעיקר לעצמה, כי היא כשירה להתמודד עם החיים במלוא עוצמתם", אלא בשל המידע, על כל פרטיו, על כל הקשיים הצפויים, שהקורא מקבל כאן. תמר ברלינר כותבת שהיתה „מאושרת", ככלות הטיפול, למצוא בעצמה כחות שלא שיערה שיעמדו לה – „תחושה של חוזק פנימי ורציכות שלא ידעתי כמותם". קשה להאמין באושר הזה. סיפוק – כן. מאושרים הם מי שאינם נזקקים לכחות כאלה.

חלוצי התעשייה העברית

יוסי ביילין: „התעשייה העברית – שורשים". כתר. 253 עמ'.

משרד החוץ הישראלי נתברך במנכ"ל שהוא גם חוקר. מחקרים מתפרסמים גם כספרים. אם בספריו הקודמים, „בנים בצל אבותם" ו„מחירו של איחוד" היה עניין גם למי שאינם תלמידי ההוג למדע המדינה או הסטוריונים של תנועת העבודה, הרי הספר הנוכחי, המוקדש לראשיתה של התעשייה העברית, יעניין בעיקר את המקורבים לדבר.

התעשייה לא היתה, כידוע, יעד מרכזי באידיאולוגיה של העליות הראשונות. ביילין מתעכב על מעמדה המיוחד ומקיף במחקרו את ימי הבראשית של התעשייה העברית בתחילת המאה ועד ימינו תוך בדיקת סוגיות כיחסי יהודים ערבים בתעשייה, יחסי ההסתדרות והתעשיינים ועוד. למי שמוכרת.

מירי פז

תקליטים

צוואה מוקלטת

למזלנו, הספיקה זקלין דה־פרה, בימי פעילותה כצ'לנית, להקליט כמה הקלטות (יצירות סימפוניות וקאמריות) המעידות באמנות על גדולתה כמבצעת וכפרשנית. האזנתי שוב לכמה מתקליטיה. רובם בהפקת חברת אי.אמ.איי. אכן, ביצועיה וכשרונה תוארו כבדירים. לא היו אלה „סיפורי גוזמה", אלא עובדה – אמנותית היסטורית. נפעמתי במיוחד מהספונטאניות ומהעוצמה הזמרתית שבהקלטת הקונצ'רטו בלה־מינור של שומאן, עם תזמורת פילהרמוניה החדשה בניצוח דניאל בארנבוים (ב־1968). הצ'לו מזמר בכל הגוונים של הקול האנושי. הנגינה תוססת, בהבעה והבנה, את הטעלות הפנימיות של היצירה. אגב, לאחר שהפסיקה לגמרי לנגן, מחמת מחלתה, מסרה את הצ'לו שלה לצ'לן יו יו מא. גם הוא מצליח להפיק מהכלי (סטראדיווריוס) נגינה עילאית, אבל בלי אותו הלהט הפנימי האופייני המייחד את דה־פרה.

מבחר מתקליטיה המפורסמים של דה־פרה כבר יצא כתקליטורים: הקונצ'רטו של אלגאר, עם הסימפונית הלונדונית בניצוח סר ג'ון ברבירולי – לדעת רבים ההקלטה החשובה ביותר שעשתה בקאריירה הקצרה שלה (דיסק – אי.אמ.איי. 7273292). הקונצ'רטו של דבוז'אק, עם תזמורת שיקגו בניצוח בארנבוים; שני הקונצ'רטות של היידן והקונצ'רטו של בוקריני (בניצוח ברבירולי ובארנבוים); שתי הסונטות של ברהמס (עם בארנבוים): שלישית הפסנתר של בטהובן (עם בארנבוים וצוקרמן).

הקלטות שאולו והוצאו מהקטלוגים ואשר אפשר לאתרן בחנויות מתמחות בלונדון: חמש הסונטות לצ'לו של בטהובן, בהקלטה מקונצרטים פומביים בפסטיבל־אדינבורו (ב־1970) ששודרו ישירות ב־בי.בי.סי. (שתיים מהסונטות האלה, הוקלטו על ידי דה־פרה, בהיותה „בת עשרים", עם הפסנתרן בישופ־קובאצ'ביץ). אין לשכוח גם את הרסיטל, בהשתתפות ג'ראלד מור ליד הפסנתר, הכולל קטעים פופולאריים קצרים ואת ה„אלגיה" של פורה ו„כל נדרי" מאת ברוך. ביצועים נדירים ביופיים.

התקליט האחרון של דה־פרה, שהוקלט לפני שנאלצה לפרוש לצמיתות, הוקדש לסונטה לצ'לו של שופן ולסונטה לכינור מאת פראנק בעיבודה לצ'לו ועם בארנבוים. יש להניח שכל הקלטותיה החשובות של דה־פרה, כולל אלגאר עם תזמורת פילדלפיה בניצוח בארנבוים, יופקו בעתיד הקרוב במהדורות חדשות. מה חבל שלא הספיקה להקליט את הסוויטות ללא ליווי של באך ואת „שלמה" מאת בלוך.

ישראל דלוות

ביקור הברברה בסוף דצמבר תגיע ארצה לשלושה קונצרטים, הזמרת הצרפתית **ברברה**. ברברה זוכה בימים אלה להצלחה חסרת־תקדים בצרפת עם מופע ותקליט חדש, לאחר היעדרות בת ארבע שנים. את ברברה תלווה בארץ להקה בת ארבעה נגנים.

חוזרים למקורות

„סינדרום ירושלים", מאת יהושע סובול, בבימויו של גדליה בסר, בתיאטרון חיפה

לאחר „לילות פרנקפורט העליזים" מאת יוסף מונדי ו„העיר החופשית" מאת בריאן פורל, שלא זכו לשבחי הביקורת, חוזרים בתיאטרון חיפה אל „בחזות הבית" של התיאטרון. המחזה החדש שיועלה בתיאטרון הוא „סינדרום ירושלים", מאת **יהושע סובול**, בבימויו של גדליה בסר.

המחזה מספר את סיפורם של בני ירושלים, אשר הופכים אט אט למהרסיה, כיון שבעיניהם העיר הארצית משבשת את תהליך הפיכתה לעיר שביימית. את סיפורה של העיר, השזור בסיפור אישי של יהודיה בת אצילי ירושלים, האוכלת את תינוקה ברעב הגדול, מספרים טיפוסים תמהוניים, כמעט אבודים, שהתקבצו מסביב לדמותו הכריזמטית של פרופסור להסטוריה, גאון צעיר ועילוי מטורף. הסיפור מתרחש בעיר מודרנית, הנתונה בשלבים האחרונים של מלחמת שמד שבה הכל נלחמים בכל.

משתתפים: דורון תבורי, אילן תורן, יוסף באשי, דינה בליי, מוחמד בכרי, מכרם חורי, כליב ראו, מיכאל בפיר, שרש שלב ואחרים. המוסיקה היא של יוני רכטר.

אריאלה ראובני

שני רסיטלים בערב אחד

הפסנתרן הצעיר **נתן ברנד** יופיע הערב באודיטוריום רבקה קראון בירושלים, ברסיטל שיכלול את „קרייסלריאנה" מאת שומאן, „תמונות בתערוכה" של מוסורגסקי, סונטה מאת סקרלטי וקטעים מאת שופן. ברנד הוא בוגר האקדמיה למוסיקה בירושלים, המלמד ומופיע כיום בקביעות בארה"ב ובאירופה.

★

הערב יתקיים גם רסיטל של הפסנתרן הירושלמי **אלן שטרנפלד**, באולם הקונצרטים של האקדמיה בגבעת רם. בתכנית, יצירות מאת מלחינים אמריקאיים. שטרנפלד, הנמנה על סגל ההוראה באקדמיה, עומד להופיע בחודש הבא, באותה תכנית, ברסיטל בזמרה, שישודר ברדיו שווייץ.

י.ד.

נמוך, אבל קולע בימים אלה הולכים ונשלמים צילומי סרטו הראשון, כבמאי, של **דובי גל**, שכתב את התסריט יחד עם נתן נתנזון. בסרט – „מלך הסלים", משתתפים, מלבד גל, **רי רוזנפלד, דורית פלד, ששי סעד, נתן נתנזון** והנפקיד אורח **רבקה מיכאלי**. כמו כן משתתפים בסרט שחקני כדורסל מקצועיים.

הסרט מספר את סיפורו של איש אפור, פקיד בנק, שניחן בתכונה בלתי מוסברת של יכולת קליעת חפצים שונים למקומם והופך לשחקן כדורסל מבוקש.

שידורים

טלוויזיה

טלוויזיה חינוכית

08.00 טלטקסט: עד כאן.
08.05 שעת כושר.
08.15 ביאוגרפיה של ארץ: מגי הארץ, שלוש גבעות (כ).
08.40 אנגלית ר.
09.00 מדעי הטבע. יסודי: הורים כעבר החורש.
09.20 אנגלית ר.
10.00 שעת כושר.
10.10 מדעי הטבע: ה־ר, הנשימה (כ).
10.30 הגיל הרך: פרפר נחמד, חורים חורים.
11.00 חשבון ר: השארית בחילוק.
11.15 אנגלית: י"א־י"ב.
11.30 מושגים ביהדות: שנת שבתון יהיה לארץ (כ).
12.00 אנגלית ח'.
12.25 אנגלית י'.
13.00 מדעי הטבע: על־יסודי, האבולוציה 1 מבכבי העבר.
13.30 גיאוגרפיה כללית: סין, ארץ מתרשת פניה (כ).
14.00 טלטקסט: עד כאן.
14.05 אוניברסיטה פתוחה: בריאות הבחירה בידיך: מזג אויר סוער: דמוקרטיות ודיקטטורות: סטאלין – ארם ודימוי.
15.00 טוב טוב הגמד: הצלת הארנבים.
15.25 על רופאים ואחיות: (פרק שני) אמהות ואבות.
15.40 שעת כושר.
15.50 מאתיים שניות: לבועצה למלחמה בסרטן. דפי מידע טלטקסט.
16.00 גברת פלפלת.
16.10 שביל באמצע שביל בצד: טיול השבוע – עמק החולה, מצפה גרות, נחל גילבון, גשר „ש", יסוד המעלה ובית הדובדבן: עין תאו. בהנחייתו של ספי בן יוסף (כ).
16.20 פיצוחים: שעשועון טלוויזיה נושא פרסים.
17.00 ערב חדש.

ערוץ 2

08.30 שידור ישיר ממשפט דמיאניוק.
17.30 סיפורי היער הירוק – סידרת אנימציה לילדים בדיבוב עברי: 18.00 סרט: גנב מגנב פטור; 19.30 תקציר משפט דמיאניוק; 20.00 כידור 2: הרדליקרים; 21.00 סוף 2.

טלוויזיה לבנונית

13.30 חיים אחרים (סידרה); 14.00 מעודון 700; 14.30 התעמלות; 15.00 ילדי התכוננות (מצויירת); 15.30 סופר־בוק (מצויירת); 16.00 שוכבי הסלעים (תכנית לילדים); 16.30 סרט „הרוות החיים" עם איירין דאן; 15.00 תן לי הזדמנות (קומי); 15.30 משפחת קמבל (סידרה); 19.00 חדשות; 19.30 רצח במשיכת קולמוס; 21.00 המתגך (סידרה); 21.30 נייהארט (סידרה קומית); 22.00 המשוה (כלשו); 23.00 מעודון 700; 23.30 חיים אחרים (סידרה).

טלוויזיה ירדנית

14.50 סרטים מצויירים (ער' 1); 15.30 סיפורים עולמיים (ער' 1); 16.40 שאבא אליזה תבנית בירוד (צרפתית); 18.00 חדשות בצרפתית; 18.15 ירדן היום (צרפתית); 18.30 חדשות בעברית; 19:30 ואלדר (קומדיה אמריקאית); 20.10 סוסים – (סידרה דוקומנטרית על הסוסים המצויינים בעולם); 21.00 חדשות באנגלית; 21.10 סיפורי המסתורין של דורותי סיירס (סידרה מגת אנגלית); 21.20 האבקות חפשית (מיטב ההתחרויות האנגליות (ער' 1); 22:10 ויהיידיי של האוהארד (קומדיה אנגלית).

רדיו

גלי צה"ל

16.05 ארבע אחרי הצהריים.
18.05 אבות ובנים (סידרה) הפעם עם תא"ל ידמו אולמרט ובתו אריות. (ש.ח).
19.05 שירים מכאן.
20.05 שאלות אישיות (וולק א) – יעקב אגמון משוחח עם יוסף טבנקין (במלאת 30 למותו ש.ח).
21.30 אוניברסיטה משודרת: הפתיר בשירה העברית, הרגם התיובי בתקופה הרומנית.
23.55 שיחת חצות, עם העיתונאי עודד גרנות.

צה"ל 2

19.05 רדיו רדיו.
20.05 סבבבבבסים.
22.05 הפסקת עשר.
23.05 קול הג'ז הזה.

שידורים קבועים

05.45 פרקי אבות.
05.55 באופן מילולי – פיתוח של אבשלום קור.
06.05 צלילי בוקר.
06.30 סוקחים עין.
07.07 שבע אפס שבע.
08.05 בוקר טוב ישראל.
09.05 אילה בוקר.
10.05 שעה עם אורלי יניב.
11.05 זמן לקטשיפ.
13.05 אחר אחר.
14.05 זו וזה סי.
15.05 שירים לחג.
16.54 באופן מילולי.
17.00 ערב טוב ישראל.
18.45 משלש.
18.54 הודעות לחיילים.
19.05 שירים מכאן.
22.05 על הדבש ועלא כיפק.
23.05 עשרים וארבע זמן שהיה.
00.05 ציפורי לילה.
02.00 לא רוצים לישון.
שימו לב לשידורי F.M.

הקרן למען בטחון ישראל

פינה חמה ללב"י

נטו למטרה

תרומה לקרן לב"י
היא תרומה
נטו לצה"ל

כל כספי התרומות מופנים ישירות ובמלואם למימוש מטרות הקרן ואלה הן:

★ הקניית חינוך והשכלה לחיילים שלא זכו לכך טרם גיוסם.
★ מחקר ופיתוח אמצעי לחימה ייחודיים לצה"ל.
★ רכישת ציוד הצלה ומתקנים רפואיים לטיפול בחיילים.

היום יותר מתמיד – תן לבך ללב"י

קרן לב"י: רח' ד' ואנרא 7, הקריה, תל־אביב 64734

חוק התכנון והבניה, התשכ"ה – 1965
מרחב תכנון מקומי, חדרה
הודעה בדבר אישור
שינוי תכנית מפורטת

נמסרת בזה הודעה, בהתאם לסעיף 117 לחוק התכנון והבניה, התשכ"ה – 1965 כי הועדה המחוזית לתכנון ולבניה, מחוז חיפה, החליטה לאשר, בכישור של הפנים, שינוי תכנית מפורטת הנקראת: „תכנית מס' חד/765 ר' – מרכז מסחרי ברוד השלל והגבורים", המהווה שינוי לתכניות הבאות: חד/765 (מ–18) – מע"ה.

הודעה על הפקדת שינוי התכנית פורסמה בילקוט הפרסומים מס' 3429 התשמ"ז, עמוד 1055.

השינוי האמור, בצורה שבה הועדה המחוזית אישרה אותו, ביחד עם התשריט המצורף אליו, הופקד במשרדי הועדה המחוזית האמורה וכן במשרדי הועדה המקומית לתכנון ולבניה, חדרה, וכל המעוניין רשאי לעיין בו, ללא תשלום, בימים ובשעות שהמשרדים האמורים פתוחים לקהל.

משה גלזנר
יושב ראש הועדה המחוזית לתכנון ולבניה, מחוז חיפה
כ"ח בתשרי התשמ"ח
1 באוקטובר 1987

חוק התכנון והבניה, התשכ"ה – 1965
מרחב תכנון מקומי חדרה
הודעה בדבר אישור שינוי תכנית מתאר מקומית

נמסרת בזה הודעה, בהתאם לסעיף 117 לחוק התכנון והבניה, התשכ"ה – 1965 כי הועדה המחוזית לתכנון ולבניה, מחוז חיפה, החליטה לאשר, באישור שר הפנים, שינוי תכנית מתאר מקומית הנקרא:
„תכנית מס' חד/850 – תנאים להקמת בריכות שחיה פרטיות באזורי מגורים" המהווה שינוי לתכניות הבאות: חד/1 – תכנית מתאר חדרה.

הודעה על הפקדת שינוי התכנית פורסמה בילקוט הפרסומים מס' 3282 התשכ"ו, עמוד 985.

התכנית האמורה, בצורה שבה הועדה המחוזית אישרה אותו, הופקד במשרדי הועדה המחוזית האמורה וכן במשרדי הועדה המקומית לתכנון ולבניה חדרה, וכל המעוניין רשאי לעיין בו, ללא תשלום, בימים ובשעות שהמשרדים האמורים פתוחים לקהל.

משה גלזנר
יושב ראש הועדה המחוזית לתכנון ולבניה, מחוז חיפה
ד' בתשרי התשמ"ח
29 בספטמבר 1987

חוק התכנון והבניה, תשכ"ה – 1965
מרחב תכנון מקומי תמר
הודעה בדבר אישור שינוי תכנית מתאר מקומית

נמסרת בזה הודעה, בהתאם לסעיף 117 לחוק התכנון והבניה, תשכ"ה 1965, כי הועדה המחוזית לתכנון ולבניה, מחוז הדרום, אישרה, באישור שר הפנים, שינוי תכנית מתאר מקומית הנקרא „שינוי תכנית מתאר מקומית מס' 315/ש".
ואלה הם השטחים הכלולים בשינוי התכנית: גוש 8648 חלקי חלקות 8, 10, 34, גוש 8644
חלקי חלקות 42 גוש 8649 חלקי חלקות 10, 11,12,13,18, כפר יונה.
עיקרי הוראות שינוי התכנית: שינוי יעוד איזור חקלאי לאיזור מגורים לצורך הקמת מגרש כדורגל להרחבת דרך גישה לאזור ספורט.
ההודעה על הפקדת שינוי התכנית יחד עם התשריט המצורף אליה, פורסמה בילקוט הפרסומים מס' 3322 ה' תשמ"ג, עמ' 1880 ובעתון בוקר „דבר" מתאריך: 7.4.86 ובעתון ערב „ידיעות אחרונות" בתאריך: 10.4.86 בשפה העברית ובעתון בוקר בשפה הערבית „אל אתחאד" 17.4.86.
שינוי התכנית האמור בצורה שבה אישרה הועדה המחוזית, ביחד עם התשריט המצורף אליו, הופקד במשרדי הועדה המחוזית האמורה וכן במשרדי הועדה המקומית לתכנון ולבניה, וכל המעוניין רשאי לעיין בו, ללא תשלום בימים ובשעות שהמשרדים האמורים פתוחים לקהל.

ד. שיש
יו"ר הועדה המחוזית לתכנון ולבניה מחוז הדרום

חוק התכנון והבניה תשכ"ה – 1965
הועדה המקומית לתכנון ולבניה תל־אביב־יפו
הודעה לפי סעיף 149 לחוק התכנון והבניה תשכ"ה – 1965
הרינו מודיעים בזאת כי הוגשה לועדה המקומית לתכנון ולבניה תל־אביב־יפו בקשה ליתן אישור להקלה להצמדת המרתף לדירה התחתונה ולהקלה לעלייה. גג ברחוב רדינג 4 גוש 6772 חלקה 55 תיק בנין 004–1/984 בקשה מס' 870789.
בעל קרקע או בנין או המחזיק בהם שיש לו התנגדות להגשת ההתר/אישור הנ"ל במקום זה רשאי להגיש לועדה המקומית לתכנון ולבניה תל־אביב־יפו, שד' בן גוריון 68, את התנגדותו המנומקת ולציין כתובתו המדויקת והטלפון.
ההתנגדויות תתקבלנה במשך 14 יום מתאריך פרסום מודעה זו והתנגדות לדיון בפני הועדה הנ"ל.

ג. בפטי, סגן ראש העיריה
יו"ר הועדה המקומית לתכנון ולבניה תל־אביב־יפו

חוזרים בתשובה
טובה

סרטים

תל־אביב
אסתר: הקשר הסקוטי 9.45, 7.30, 5
אבילה: ההתנקשות 8.30, 5.30
בית ליסין: בלה להופש הגדול 23.15
בן־יהודה: ללא מוצא 9.30, 7, 4.30
גורדון: 38 9.30, 7, 4.30
גת: ההכספה באיסטוויק 9.50, 7.30, 5
דיזנגוף 1: לו היית כאן 9.45, 7.30, 5, 3, 1, 11
דיזנגוף 2: שם הורד 9.45, 7.15, 4.30, 1.30, 11
דיזנגוף 3: גבר מאוהב 9.45, 7.30, 5, 3, 1, 11
דקל: האלמנה השחורה 9.30, 7.15
דרייב־אין: השוטר מבברלי הילס 2 7.15, 9.30 הצגת חצות
הוד: השוטר מבוורלי הילס 2 9.30, 7.15, 5
הקולנוע ובית ציוני אמריקה: יומן אהבות 7.15, 4.30 לא שם דין 9.30
חן 1: כמאל גאקס 9.50, 7.30, 5
חן 2: הפרדות מכן פרנציסקו 9.50, 7.35, 5
חן 3: ריטה 10 ובוב גם הוא 9.50, 7.30, 5
חן 4: הגוכל האוהבת המאוהבת 9.50, 7.30, 5, 2, 11
חן 5: פגישה עיוורת 9.50, 7.30, 5, 2, 11
לב 1: המפלצת 9.50, 7.20, 4.30, 2
לב 2: גברים גברים 10, 8, 5, 2
לב 3: נרדפי החוק + קפה וסיגריות (סרט קצר) 10, 8, 5, 2
לב 4: חימו מלך ירושלים 9.45, 7.50, 5, 2
ליגוד: ללא מוצא 9.30, 7, 4.30
מוגרבי: סגור לרגל שיפוצים
מוזיאון ת"א: קיבוץ קיין במהדורה; זקוף ת"ארוך 9.30, 7.15, 4.30
מקסים: קרוקודיל דנדי 9.30, 7.15
פאר: לא ידידי המחתרות בייבי אריזונה 9.40, 7.30, 5
פינגור 1: היורדת לפסעים וסבבים 9.30, 7.15, 5
פינגור 2: אשה מסורה 9.30, 7.15, 5
פריגור: סגור
תכנית הקינמטק הישראלי: 1900 חלק א' 7 חלק ב' 9.30
פאר: להיפגש רדנשמת 9.30, 7.15, 4.30, 2, 12
פריז: לא יכולה בלי זה 9.30, 7.15, 4, 2, 12

ירושלים
אדיסון: השוטר מבוורלי הילס 2 9.15, 7, 4.30
אורגיל: ההכספה באיסטוויק 9.15, 7.15
אוריון 1: קרוקודיל אנדי 9.15, 7.15, 4.30
אור 2: חימו מלך ירושלים 9.15, 7.15, 4.30
אור 3: בית האנוכיים 11, 7
הבל רטוב 9, 4.30
אור 4: לא שם דין 9, 7, 4.30, 23.00
חימו מלך ירושלים
אור 5: זכרונות מאפריקה 8.30, 4.30, מעבר לשרא 23
אור גיל: כמאל גאקס 9, 6.45, 4.30
23.30 בביצרים
צפון: דאן זה פלודרס 9.30, 7
סמדר: הבלתי משוחדים 9.30, 7, 4.30
תבדו – סמאלאנביב: הרפתקאותיו של יאמנו של כלבים בעל הכוכבים העגנקיים 9.40, 7.30
תבלות: התנות מעבר לפינה
תל־אביבונה: אסת הכוכבים 9.30, 7.15, 5
השיזה הישראלית: דורי רוק בדרכים 9.50

חיפה
אורה: השוטר מבוורלי הילס 2 9.15, 7
אורלי: המפלצה 9, 6.30
אמפיתיאטרון: רובוקופ 9.15, 7
ארמון: סגור
חן: המוחדים נרדפי החוק + קפה וסיגריות (סרט קצר) 9.15, 7, 4.30
עצמון 1: ללא מוצא 9.15, 6.45, 4.30
עצמון 2: מעקב רומשי 9.15, 7, 4.30
עצמון 3: סיפורו של סוכר 9.15, 7, 4.30
מאה: ההכספה באיסטוויק 9.15, 7.00, 4.30
בית אגודת אי.סי. הבר מבגבב אחר 5.15
האחים מרקס בכרוכים 7.30
דוד 9.30
ראשים מדברים – תצוגת העולם הקטן בנייני הכרמה: סגור
תבירה: סגור לרגל שיפוצים
מפיר: ללא מוצא 9.15, 7, 4.30
מיטשל: הבלתי משוחדים 9.15, 7
מטורה: קנגרו 9.15, 7.15
עוץ: היורדה לפסעים ובחורים 9.15, 7, 4.30
רון: הקשר הסקוטי 9, 7, 4.30
תיאטרון ירושלים: מיתו של סוכן 9.30, 7

קריות חיפה
ספיר: כבוי בלד 9.15, 7
פבירה: החנות מעבר לפינה 9.50, 7.30
אמירה: השוטר מבוורלי הילס 2 9.15, 7
בית העם: ללא הילטון 9.15, 7
הרבלד: פעולת הנסם 9.15, 7
כיבון: היורדה לפסעים ובחורים 9.15, 7

אשדוד
אסתר: השוטר מבברלי הילס 2 9.30, 7
אשדוד: לבו של אנגל 9.30, 7.30

אשקלון
אסתר: כספת פלודר 9.30, 7.15
מאה: ניפגש בסיבוב 9.30, 7.30
רויה: מושע מגבל וילדה קטנה 9.30, 7

באר־שבע
חן: השוטר מבברלי הילס 2 9.30, 7, 4.30

קריאגד: חימו מלך ירושלים 9.15, 7.15
רון: הבלתי משוחדים 9.15, 7, 4.30
רב גת 1: כמאל גאקס 9.15, 6.45, 4.30
רב גת 2: בייבי אריזונה 9.15, 7, 4.30

הרצליה ■ רמת השרון
היכל: הבלתי משוחדים 9.30, 7, 4.30
כוכב הצפון: מעקב חושני 9.30, 7.15
כוכב: ילדים וחרגים לאלוהים 9.30, 7
4.15 רובין הוד

עפולה
כוכב־עירון: חימו מלך ירושלים 9

חולון ■ בת ים
ארמון: טוכד רומן 9.30, 7.30
בכורי: ההכספה מאיסטוויק 9.30, 7.30
מגורי: הבלתי משוחדים 9.15, 7, 4.30
עצמאות: הבלתי משוחדים 9.30, 7.15, 5
בתבום קריית שרת: לא שם דין 9.30, 7.15
אורביב: בלה להופש הגדול 9.30
ריטה שם זה ר 9.30, 7, 5

כפר־סבא ■ רעננה
עמל: בלה להופש הגדול 9.15, 7
חן: סוד ההצלחה 9.15, 7
אורה: סגור

לוד ■ רמלה
אבירלי: סגור
בית דינה: השוף 9.30, 7.15
אורה: השוף 9.30, 7.15

נהריה ■ עכו
הוד: בלה להופש הגדול 9.30, 7.15
רינה: זהב השב 9.15, 7
אורה־הידייום: סגור

נתניה
הוד: ימי הרדיו 9.30, 7.15
מבורדה: כמאל גאקס 9.15, 7, 5
אסתר: סוד ההצלחה 9.30, 7
שרון: שם הוורד 9.30, 7, 5

פתח־תקוה
שלום: לבו של אנגל 9.15, 7.15, 4.30

היכל 1: הבלתי משוחדים 9.30, 7.15, 4.30
היכל 2: השוטר מבוורלי הילס 2 9.30, 7.15, 5
היכל 3: ההכספה באיסטוויק 9.30, 7.15, 5

קרית שמונה
שגיה: בלה להופש הגדול 9, 7

ראשל"צ ■ רחובות
ג.ג. רון 1: תנות קטנה ובסרקיפה 9.30, 7, 4.30
ג.ג. רון 2: הבלתי משוחדים 9.30, 7, 4.30
מסקה: המחזר מ: האלמנה השחורה 9.30, 7
ראשון: הגוכל האוהבת והמאוהבת 9.30, 7.30
בית הקפה הגוכל האוהבת והמאוהבת 9.30, 7
הוד: הבלתי משוחדים 9.30, 7.15
הן: השוטר מבוורלי הילס 2 9.30, 7.15

רמת־גן וגבעתיים
ארמון: כמאל גאקס 9.50, 7.20

ארמון: הקשר הסקוטי 9.45, 7.30
לילה: נערי הדרך 9.30, 7.15
הדר: הבלתי משוחדים 9.30, 7, 4.30
רב גן 1: ההכספת מאיסטוויק 9.50, 7.30, 5
רב גן 2: הגוכל האוהבת המאוהבת 9.50, 7.30, 5
רב גן 3: הפרדות מכן פרנציסקו 9.50, 7.30, 5
רב גן 4: ריטה 10 ובוב גם הוא 9.50, 7.30, 5
שביט: השוטר מבוורלי הילס 2 9.30, 7.15

קרית אונו
מרכז קהילתי: המוכבל בסיכוי 9.15, 7, 4.30

רכוש ספר בספרית דבר